



# แผนอัตรากำลัง ๓ ปี

ประจำปีงบประมาณ พ.ศ. ๒๕๖๔ - ๒๕๖๖



องค์การบริหารส่วนตำบลดอนช้าง  
อำเภอเมือง จังหวัดขอนแก่น

## สารบัญ

เรื่อง	หน้า
๑. หลักการและเหตุผล	๑
๒ วัตถุประสงค์	๒
๓. ขอบเขตและแนวทางในการจัดทำแผนอัตรากำลัง ๓ ปี	๓
๔. สภาพปัญหา ความต้องการของประชาชนในเขตพื้นที่	๑๔
๕. ตารางเปรียบเทียบอัตรากำลังของหน่วยงานที่อยู่ในเขตพื้นที่ติดต่อกัน	๑๒
๕. ภารกิจ อำนาจหน้าที่ขององค์การบริหารส่วนตำบล	๒๖
๖. ภารกิจหลัก และภารกิจรองที่องค์การบริหารส่วนตำบลจะดำเนินการ	๒๙
๗. สรุปปัญหาและแนวทางในการบริหารงานบุคคล	๓๐
๘. โครงสร้างการกำหนดส่วนราชการ	๓๒
๙. กรอบอัตรากำลัง ๓ ปี	๓๓
๑๐. ภาระค่าใช้จ่ายเกี่ยวกับเงินเดือน และประโยชน์ตอบแทนอื่น	๓๖
๑๐. แผนภูมิโครงสร้างการแบ่งส่วนราชการตามแผนอัตรากำลัง ๓ ปี	๔๐
๑๑. ปัญหาที่แสดงจัดคนลงสู่ตำแหน่งและการกำหนดเลขที่ตำแหน่งในส่วนราชการ	๔๕
๑๑. แผนพัฒนาบุคลากร	๕๐
๑๒. ประกาศคุณธรรม จริยธรรมของพนักงานส่วนท้องถิ่น	๖๐

## ภาคผนวก

- ✚ ประกาศกำหนดโครงสร้างส่วนราชการ
- ✚ ประกาศกำหนดตำแหน่ง
- ✚ คำสั่งจัดบุคลากรลงสู่ตำแหน่ง
- ✚ คำสั่งแต่งตั้งคณะกรรมการจัดทำแผนอัตรากำลัง ๓ ปี (พ.ศ.๒๕๖๔-๒๕๖๖)
- ✚ รายงานการประชุมคณะกรรมการ

## คำนำ

องค์การบริหารส่วนตำบลมีอำนาจ และหน้าที่ในการจัดระบบบริการสาธารณะเพื่อประโยชน์ของประชาชนในท้องถิ่นของตนเอง ตามพระราชบัญญัติสภาตำบลและองค์การบริหารส่วนตำบล พ.ศ.๒๕๓๗/แก้ไขเพิ่มเติม (ฉบับที่ ๕) พ.ศ.๒๕๔๖ และพระราชบัญญัติกำหนดแผนและขั้นตอนกระจายอำนาจให้แก่องค์กรปกครองส่วนท้องถิ่น พ.ศ.๒๕๔๒ ประกอบกับส่วนราชการต่างๆ ได้ถ่ายโอนกิจกรรมบริการสาธารณะไปสู่อำเภอเป็นจำนวนมาก

ดังนั้น การจัดหาบุคลากรในการปฏิบัติหน้าที่ต่างๆ จึงมีความจำเป็นและจะต้องเป็นไปตามภารกิจหน้าที่ที่จำเป็นเร่งด่วนในการให้บริการสาธารณะให้แก่ประชาชนเพื่อให้การบริการมีประสิทธิภาพและสิทธิผล และเกิดความพึงพอใจแก่ประชาชน หัวใจสำคัญคือ บุคลากร แต่ในขณะเดียวกันต้องคำนึงถึงภาระค่าใช้จ่ายด้านงบประมาณเกี่ยวกับการบริหารงานบุคคลตามพระราชบัญญัติระเบียบบริหารงานบุคคลส่วนท้องถิ่น พ.ศ.๒๕๔๒ ประกอบกับ ข้อ ๕ แห่งประกาศคณะกรรมการกลางพนักงานส่วนตำบล องค์การบริหารส่วนตำบลดอนช้าง จึงได้จัดทำแผนอัตรากำลัง ๓ ปี (รอบปีงบประมาณ ๒๕๖๔ - ๒๕๖๖) ขึ้น และขอความเห็นชอบต่อคณะกรรมการพนักงานส่วนตำบลจังหวัดขอนแก่น (ก.อบต.จังหวัดขอนแก่น) พิจารณาให้ความเห็นชอบต่อไป

องค์การบริหารส่วนตำบลดอนช้าง

๑ ตุลาคม ๒๕๖๓

## แผนอัตรากำลัง ๓ ปี

ปีงบประมาณ พ.ศ.๒๕๖๔ – ๒๕๖๖

### ๑. หลักการและเหตุผล

การบริหารจัดการอัตรากำลังของหน่วยงานรัฐ เป็นสิ่งสำคัญและต้องดำเนินการต่อเนื่อง เนื่องจากการกำหนดอัตรากำลังคนในองค์กรหนึ่งจะมีความสัมพันธ์กับการกำหนดอัตราเงินเดือน ค่าจ้าง ค่าตอบแทน ประโยชน์ตอบแทนอื่น และสวัสดิการอื่น ๆ อีกมากมาย ที่มีความสัมพันธ์เกี่ยวเนื่องสอดคล้องกัน ประกอบองค์การบริหารส่วนตำบลอนขาง จำเป็นต้องจัดทำแผนอัตรากำลัง ๓ ปี ประจำปีงบประมาณ ๒๕๖๔ – ๒๕๖๖ ให้สอดคล้องและสัมพันธ์กับแผนอัตรากำลังฉบับเดิมเป็นสำคัญ เพื่อให้การบริหารจัดการอัตรากำลังของหน่วยงานให้มีความสมบูรณ์และต่อเนื่องใช้ประกอบการบริหารจัดการอัตรากำลังของบุคลากรในสังกัด โดยหลักการดำเนินการจัดทำแผนอัตรากำลังอยู่ภายใต้เงื่อนไข ดังนี้

๑.๑ ประกาศคณะกรรมการกลางพนักงานส่วนตำบล(ก.อบต.) เรื่อง มาตรฐานทั่วไปเกี่ยวกับอัตราตำแหน่ง กำหนดให้คณะกรรมการพนักงานส่วนตำบลกำหนดตำแหน่งพนักงานส่วนตำบล ว่าจะมีตำแหน่งใด ระดับใด อยู่ในส่วนราชการใด จำนวนเท่าใด ให้คำนึงถึงภาระหน้าที่ความรับผิดชอบ ลักษณะงานที่ต้องปฏิบัติ ความยาก ปริมาณและคุณภาพของงาน ตลอดจนทั้งภาระค่าใช้จ่ายขององค์การบริหารส่วนตำบลที่จะต้องจ่ายในด้านบุคคล โดยให้องค์การบริหารส่วนตำบลอนขางจัดทำแผนอัตรากำลังของพนักงานส่วนตำบล เพื่อใช้ในการกำหนดตำแหน่งโดยความเห็นชอบของคณะกรรมการพนักงานส่วนตำบลจังหวัดขอนแก่น ทั้งนี้ ให้เป็นไปตามหลักเกณฑ์ และวิธีการที่คณะกรรมการกลางพนักงานส่วนตำบล(ก.อบต.) กำหนด

๑.๒ คณะกรรมการกลางพนักงานส่วนตำบล( ก.อบต.) ได้มีมติเห็นชอบประกาศการกำหนดตำแหน่งข้าราชการหรือพนักงานส่วนท้องถิ่น โดยกำหนดแนวทางให้องค์การบริหารส่วนตำบลจัดทำแผนอัตรากำลังขององค์การบริหารส่วนตำบล เพื่อเป็นกรอบในการกำหนดตำแหน่งและการใช้ตำแหน่งพนักงานส่วนตำบล โดยเสนอให้คณะกรรมการพนักงานส่วนตำบลจังหวัดขอนแก่น พิจารณาให้ความเห็นชอบ โดยกำหนดให้องค์การบริหารส่วนตำบลแต่งตั้งคณะกรรมการจัดทำแผนอัตรากำลัง วิเคราะห์อำนาจหน้าที่และภารกิจขององค์การบริหารส่วนตำบลวิเคราะห์ความต้องการกำลังคน วิเคราะห์การวางแผนการใช้กำลังคน จัดทำกรอบอัตรากำลัง และกำหนดหลักเกณฑ์และเงื่อนไข ในการกำหนดตำแหน่งพนักงานส่วนตำบล ตามแผนอัตรากำลัง ๓ ปี

๑.๓ จากหลักการและเหตุผลดังกล่าว องค์การบริหารส่วนตำบลอนขาง จึงได้จัดทำแผนอัตรากำลัง ๓ ปีประจำปีงบประมาณ ๒๕๖๔- ๒๕๖๖ขึ้น

## ๒. วัตถุประสงค์และประโยชน์ที่ได้รับ

### ๒.๑ วัตถุประสงค์จากการจัดทำแผนอัตรากำลัง ๓ ปี

๒.๑ เพื่อให้องค์การบริหารส่วนตำบลดอนช้าง มีโครงสร้างการแบ่งงานและระบบงาน ระบบการจ้างที่เหมาะสม ไม่ซ้ำซ้อนอันจะเป็นการประหยัดงบประมาณรายจ่ายขององค์กรปกครองส่วนท้องถิ่น

๒.๒ เพื่อให้องค์การบริหารส่วนตำบลดอนช้าง มีการกำหนดตำแหน่ง การจัดอัตรากำลัง โครงสร้างส่วนราชการให้เหมาะสมกับอำนาจหน้าที่ขององค์การบริหารส่วนตำบลดอนช้าง ตามกฎหมายจัดตั้งองค์กรปกครองส่วนท้องถิ่นแต่ละประเภท และตามพระราชบัญญัติกำหนดแผนและขั้นตอนการกระจายอำนาจให้องค์กรปกครองส่วนท้องถิ่น พ.ศ. ๒๕๔๒ และกฎหมายที่เกี่ยวข้อง

๒.๓ เพื่อให้คณะกรรมการพนักงานส่วนตำบลจังหวัดขอนแก่น (ก.อบต.จังหวัดขอนแก่น) สามารถตรวจสอบการกำหนดตำแหน่งและการใช้ตำแหน่งข้าราชการหรือพนักงานส่วนท้องถิ่น ข้าราชการครู บุคลากรทางการศึกษา ลูกจ้างประจำ และพนักงานจ้างว่าถูกต้องเหมาะสมหรือไม่

๒.๔ เพื่อเป็นแนวทางในการดำเนินการวางแผนการใช้อัตรากำลังการพัฒนาบุคลากรขององค์การบริหารส่วนตำบลดอนช้างให้เหมาะสม

๒.๕ เพื่อให้องค์การบริหารส่วนตำบลดอนช้างสามารถวางแผนอัตรากำลัง ในการบรรจุแต่งตั้งข้าราชการ หรือพนักงานส่วนท้องถิ่น ข้าราชการครู บุคลากรทางการศึกษา ลูกจ้างประจำ และพนักงานจ้าง เพื่อให้การบริหารงานขององค์การบริหารส่วนตำบลดอนช้างเกิดประโยชน์ต่อประชาชน เกิดผลสัมฤทธิ์ต่อภารกิจตามอำนาจหน้าที่ มีประสิทธิภาพ มีความคุ้มค่า สามารถลดขั้นตอนการปฏิบัติงาน และการลดภารกิจและยุบเลิกหน่วยงานที่ไม่จำเป็นการปฏิบัติภารกิจสามารถตอบสนองความต้องการของประชาชนได้เป็นอย่างดี

๒.๖ เพื่อให้องค์การบริหารส่วนตำบลดอนช้าง สามารถควบคุมภาระค่าใช้จ่ายด้านการบริหารงานบุคคลขององค์กรปกครองส่วนท้องถิ่นให้เป็นไปตามที่กฎหมายกำหนด

๒.๗ เพื่อให้องค์กรปกครองส่วนท้องถิ่นมีการกำหนดตำแหน่งอัตรากำลังของบุคลากรที่สามารถตอบสนองการปฏิบัติงานขององค์กรปกครองส่วนท้องถิ่นที่มีความจำเป็นเร่งด่วน และสนองนโยบายของรัฐบาล หรือมติคณะรัฐมนตรี หรือนโยบายขององค์การบริหารส่วนตำบล

### ๒.๒ ประโยชน์ จากการจัดทำแผนอัตรากำลัง ๓ ปี

๒.๒.๑ ผู้บริหารและพนักงานส่วนตำบล ที่มีส่วนเกี่ยวข้องมีความเข้าใจชัดเจนถึงกรอบอัตรากำลังคน ตำแหน่งและหน้าที่รับผิดชอบที่เหมาะสมตามปริมาณและคุณภาพที่ต้องการ

๒.๒.๒ องค์การบริหารส่วนตำบลดอนช้าง มีอัตรากำลังที่เหมาะสม เพื่อเป็นเครื่องมือในการบริหาร สร้างขวัญกำลังใจ และเก็บรักษาคนดีและคนเก่งไว้ในหน่วยงาน

๒.๒.๓ การจัดทำแผนอัตรากำลัง ทำให้สามารถพยากรณ์สิ่งที่จะเกิดขึ้นในอนาคต และสามารถเตรียมการรองรับกับเหตุการณ์ดังกล่าวไว้ล่วงหน้าได้

๒.๒.๔ การจัดทำแผนอัตรากำลัง ทำให้ทราบข้อมูลพื้นฐานทั้งด้าน จุดแข็ง จุดอ่อน โอกาส และอุปสรรค ของทรัพยากรบุคคลที่มีอยู่ในปัจจุบัน และในอนาคต สามารถวางแผนล่วงหน้าเกี่ยวกับการใช้ ทรัพยากรบุคคลให้สอดคล้องกับสภาวะแวดล้อมต่าง ๆ

๒.๒.๕ การจัดทำแผนอัตรากำลัง เป็นกิจกรรมเชื่อมโยงระหว่างการจัดการทรัพยากรบุคคล และวางแผนให้สอดคล้องกับการดำเนินงานของกรมส่งเสริมการปกครองส่วนท้องถิ่น ให้เป็นไปอย่างมี ประสิทธิภาพ นำไปสู่เป้าหมายในภาพรวมได้

### ๓. กรอบแนวคิดทฤษฎีขอบเขตความสำคัญและกระบวนการในการจัดทำแผนอัตรากำลัง ๓ ปี

#### ๓.๑ กรอบแนวคิดเรื่องการวางแผนอัตรากำลัง

การกำหนดกรอบอัตรากำลังคนนั้นจะเป็นส่วนหนึ่งของการวางแผนกำลังคนในภาพรวมของ องค์การ ซึ่งนักวิชาการในต่างประเทศ นักวิชาการไทย และองค์กรต่างๆ ได้ให้ความหมาย ดังนี้

- **The State Auditor's Office ของรัฐเท็กซัส ประเทศสหรัฐอเมริกา** ให้ความหมาย ของการวางแผนกำลังคน คือ “กระบวนการที่เป็นระบบในการระบุความต้องการทุนมนุษย์ เพื่อมาทำงานให้ บรรลุเป้าหมายองค์กร และดำเนินการพัฒนากลยุทธ์ต่างๆ เพื่อให้บรรลุความต้องการดังกล่าว” ดังนั้นใน การกำหนดกรอบอัตรากำลังในความหมายนี้อาจหมายถึงกระบวนการกำหนดจำนวนและคุณภาพของทุน มนุษย์ที่องค์กรต้องการเพื่อให้สามารถทำงานได้ตามเป้าหมายขององค์กร

- **International Personnel Management Association (IPMA)** ให้ความหมายของการ วางแผนกำลังคน คือ “การวางกลยุทธ์ด้านกำลังคนให้สอดคล้องกับทิศทางธุรกิจขององค์กร โดยการ วิเคราะห์สภาพกำลังคนขององค์กรที่มีอยู่ในปัจจุบัน เปรียบเทียบกับความต้องการกำลังคนในอนาคตว่ามี ส่วนต่างของความต้องการอย่างไร เพื่อที่จะพัฒนาหรือวางแผนดำเนินการให้องค์กรบรรลุภารกิจ เป้าหมาย และวัตถุประสงค์ที่วางไว้” โดยการกำหนดกรอบอัตรากำลังในความหมายนี้อาจเป็นการหาความต้องการ กำลังคนในอนาคตที่จะทำให้องค์กรบรรลุภารกิจ เป้าหมายและวัตถุประสงค์ที่กำหนดไว้ (Mission-based manpower planning)

- **ศุภชัย ยาวะประภาส** ให้ความหมายการวางแผนทรัพยากรบุคคลว่า “เป็นกระบวนการ ในการกำหนดความต้องการบุคลากรล่วงหน้าในแต่ละช่วงเวลาว่า องค์กรต้องการบุคลากรประเภทใด จำนวนเท่าไร และรวมถึงวิธีการในการได้มาซึ่งบุคลากรที่กำหนดไว้ล่วงหน้านี้ด้วย การได้มาซึ่งบุคลากรนี้ รวมถึงแต่การสรรหาคัดเลือกจากภายนอกองค์กร ภายในองค์กร ตลอดจนการพัฒนาเพิ่มศักยภาพของ บุคลากรภายในให้มีคุณสมบัติครบถ้วนตามที่ต้องการ นอกจากนี้ ยังรวมถึงการรักษาไว้ซึ่งบุคลากร ตลอดจนการใช้ประโยชน์จากบุคลากรให้เกิดประโยชน์สูงสุดแก่องค์กร”

- **สำนักงาน ก.พ.** ได้ให้ความหมายของการวางแผนกำลังคนในเอกสารเรื่องการวางแผน กำลังคนเชิงกลยุทธ์ในส่วนราชการ ว่าหมายถึง “การดำเนินการอย่างเป็นระบบในการวิเคราะห์และ พยากรณ์เกี่ยวกับอุปสงค์ และอุปทานด้านกำลังคน เพื่อนำไปสู่การกำหนดกลวิธีที่จะให้ได้กำลังคนใน

จำนวนและสมรรถนะที่เหมาะสมมาปฏิบัติงานในเวลาที่ต้องการ โดยมีแผนการใช้และพัฒนากำลังคนเหล่านั้นอย่างมีประสิทธิภาพและต่อเนื่อง ทั้งนี้เพื่อธำรงรักษากำลังคนที่เหมาะสมไว้กับองค์กรอย่างต่อเนื่อง”

๔

● **กรมส่งเสริมการปกครองส่วนท้องถิ่น** ได้ให้ความหมายของการวางแผนกำลังคน ในคู่มือการจัดทำแผนอัตรากำลัง ๓ ปี ว่า การวางแผนกำลังคน (Manpower Planning) หรือการวางแผนทรัพยากรมนุษย์เป็นกิจกรรมหรืองาน ในการกำหนดวัตถุประสงค์ นโยบาย และวิธีปฏิบัติที่ดีที่สุดไว้ล่วงหน้า เพื่อเป็นแนวทางสำหรับดำเนินการให้เป็นไปตามเป้าหมายที่กำหนดไว้ โดยการดำเนินการอย่างเป็นระบบในการวิเคราะห์ และวิเคราะห์เกี่ยวกับอุปสงค์ และอุปทานกำลังงาน เพื่อนำไปสู่การกำหนดวิธีการที่จะให้ได้กำลังคนที่มีความรู้ ความสามารถอย่างเพียงพอ หรือกล่าวโดยทั่วไป การมีจำนวนและคุณภาพที่จะปฏิบัติงานในเวลาต้องการ เป็นกระบวนการที่เกี่ยวข้องกับการจัดสรรจำนวนอัตรากำลังที่เหมาะสม และคัดเลือกที่มีคุณสมบัติตรงตามที่ต้องการเข้ามาทำงานในองค์กรในช่วงเวลาที่เหมาะสม เพื่อปฏิบัติงานได้บรรลุวัตถุประสงค์ขององค์กร หรืออีกนัยหนึ่ง การวางแผนกำลังคนคือ วิธีการที่จะให้ได้มาซึ่งทรัพยากรมนุษย์และรู้จักปรับปรุงพัฒนาบุคคลเหล่านั้นให้อยู่กับองค์กรต่อไป

จากคำจำกัดความของนักวิชาการต่างๆ จึงอาจสรุปได้ว่าการกำหนดกรอบอัตรากำลังนั้นเป็นการระบุว่าองค์กรต้องการจำนวน ประเภท และลักษณะของต้นทุนมนุษย์มากน้อยเพียงใดทั้งในปัจจุบันและอนาคตเพื่อให้องค์กรสามารถปฏิบัติการกิจบรรลุตามยุทธศาสตร์ภารกิจและเป้าหมายที่กำหนดไว้

### ๓.๒ แนวคิดในการวิเคราะห์อุปสงค์กำลังคน (Demand Analysis)

เพื่อกำหนดกรอบอัตรากำลังให้สอดคล้องกับภาระงานจำเป็นต้องสร้างกระบวนการรวบรวมข้อมูลที่สะท้อนภาระงานจริงของหน่วยงาน แบบ ๓๖๐ องศา โดยแบ่งออกเป็น ๓ มิติเชิงเวลาคือ มิติข้อมูลในอดีต มิติข้อมูลในปัจจุบัน และมิติข้อมูลในอนาคตดังตาราง (ตารางการวิเคราะห์ให้นำมาจากเอกสารประกอบการบรรยายเรื่องการบริหารกำลังคนภาครัฐ โครงการศึกษาวิจัยการปรับปรุงระบบตำแหน่งและค่าตอบแทนของข้าราชการส่วนท้องถิ่น ระยะที่ ๒ สำนักงานคณะกรรมการมาตรฐานการบริหารงานบุคคลส่วนท้องถิ่น (ก.ถ.))

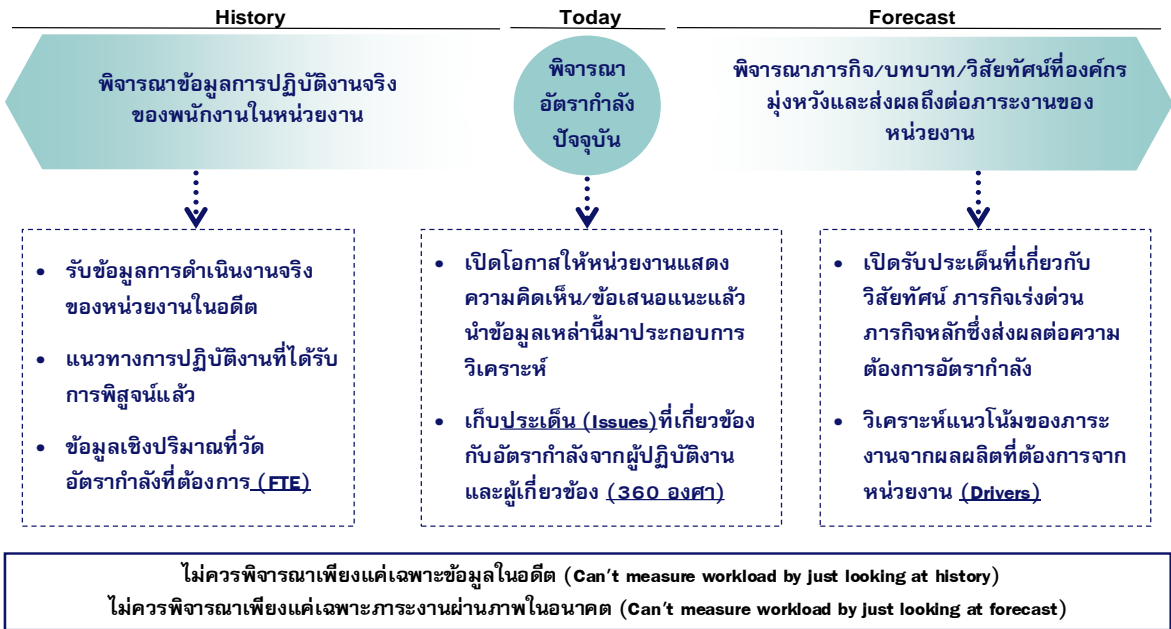

๕

จากโตอะแกรมที่แสดงเบื้องต้นสะท้อนให้เห็นว่าการวิเคราะห์ความต้องการอัตรากำลังขององค์การบริหารส่วนตำบลตอนช้าง ไม่อาจขึ้นอยู่กับกระบวนการใดกระบวนการหนึ่งอย่างตายตัวได้ ต้องอาศัยการผสมผสานและความสอดคล้องสม่ำเสมอ (Consistency) ของหลายมิติที่ยืนยันตรงกัน เช่นเดียวกับ American Academy of Political and Social Science ที่ได้ให้ความเห็นว่า “การจัดสรรอัตราคนนั้นควรคำนึงถึงปัจจัยและกระบวนการต่างๆ มากกว่าหนึ่งตัวในการพิจารณา”

จากมิติการพิจารณาอัตรากำลังด้านบนนั้นสามารถนำมาสร้าง “กรอบแนวความคิดการวิเคราะห์อัตรากำลัง (Effective Manpower Planning Framework)” ได้ดังนี้

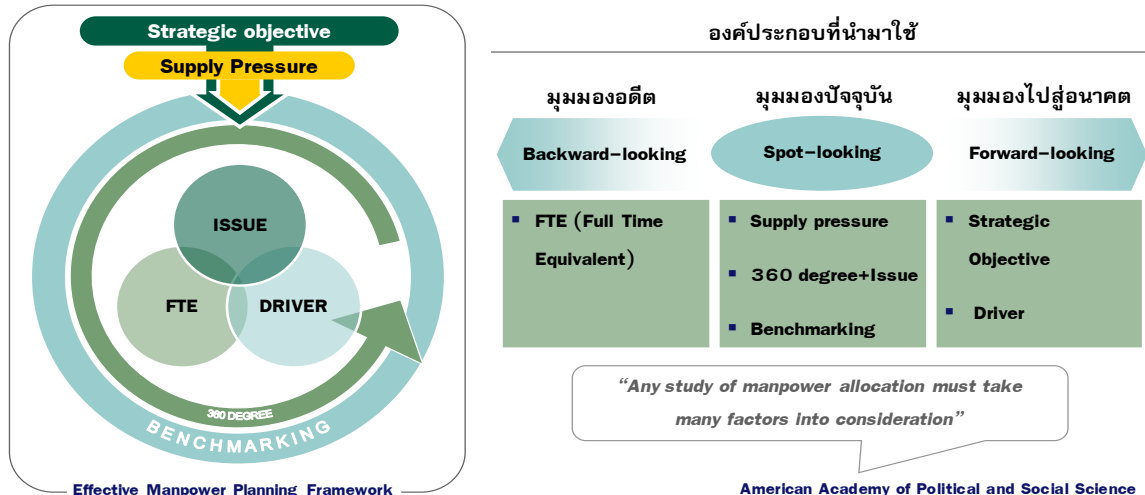

การพิจารณาอัตรากำลังด้วยการใช้เพียงวิธีการเดียว อาจเกิดความคลาดเคลื่อนขึ้นได้ จึงควรพิจารณาผ่านวิธีการที่หลากหลายและยึดโยงกันเพื่อให้ผลลัพธ์มีความน่าเชื่อถือยิ่งขึ้น

เมื่อนำกรอบแนวความคิดการวิเคราะห์อัตรากำลัง (Effective Manpower Planning Framework) มาพิจารณาอัตรากำลังของหน่วยงานโดยเปรียบเสมือนกระจก ๖ ด้าน สะท้อนและตรวจสอบความเหมาะสมของอัตรากำลัง ในองค์การบริหารส่วนตำบลตอนช้าง ที่มีอยู่ดังนี้



**กระจกด้านที่ ๑ Strategic objective:** เพื่อให้การดำเนินการขององค์การบริหารส่วนตำบลดอนช้าง บรรลุผลตามพันธกิจที่ตั้งไว้ จำเป็นต้องจัดสรรอัตรากำลัง ให้เหมาะสมกับเป้าหมายการดำเนินการ โดยจะเป็นการพิจารณาว่างานในปัจจุบันที่ดำเนินการอยู่นั้นครบถ้วนและตรงตามภารกิจหรือไม่อย่างไร หากงานที่ทำอยู่ในปัจจุบันไม่ตรงกับภารกิจในอนาคต ก็ต้องมีการวางแผนกรอบอัตรากำลังให้ปรับเปลี่ยนไปตามทิศทางในอนาคต รวมถึงหากงานในปัจจุบันบางส่วนไม่ต้องดำเนินการแล้ว อาจทำให้การจัดสรรกำลังคนของบางส่วนราชการเปลี่ยนแปลงไป ทั้งนี้เพื่อให้เกิดการเตรียมความพร้อมในเรื่องกำลังคนให้รองรับสถานการณ์ในอนาคต

การวางแผนอัตรากำลังคนในด้านนี้ องค์การบริหารส่วนตำบลดอนช้าง จะพิจารณาคุณวุฒิ การศึกษา ทักษะ และประสบการณ์ ในการบรรจุบุคลากรเป็นสำคัญ เช่น ผู้มีความรู้ความสามารถด้านการรักษาพยาบาล มีคุณวุฒิการศึกษา ด้านการพยาบาล พยาบาลศาสตร์ สาธารณสุข ทันตสาธารณสุข ฯลฯ จะบรรจุให้ดำรงตำแหน่ง ในส่วนของกองสาธารณสุขและสิ่งแวดล้อม เพื่อแก้ไขปัญหา และบริการสาธารณสุขให้กับประชาชนในพื้นที่ได้อย่างทั่วถึง เป็นต้น

๖

**กระจกด้านที่ ๒ Supply pressure:** เป็นการนำประเด็นค่าใช้จ่ายเจ้าหน้าที่เข้ามาร่วมในการพิจารณา เพื่อการจัดการทรัพยากรบุคคลมีอยู่อย่างมีประสิทธิภาพสูงสุดโดยในส่วนนี้จะคำนึงการจัดสรรประเภทของพนักงานส่วนตำบล ลูกจ้างประจำ และพนักงานจ้าง โดยในหลักการแล้วการจัดประเภทลักษณะงานผิดจะมีผลกระทบต่อประสิทธิภาพและต้นทุนในการทำงานขององค์การบริหารส่วนตำบลดอนช้าง ดังนั้นในการกำหนดอัตรากำลังจะต้องมีการพิจารณาว่าตำแหน่งที่กำหนดในปัจจุบันมีความเหมาะสมหรือไม่ หรือควรเปลี่ยนแปลงลักษณะการกำหนดตำแหน่ง เพื่อให้การทำงานเป็นไปอย่างมีประสิทธิภาพมากขึ้น

การวางแผนอัตรากำลังในด้านนี้ องค์การบริหารส่วนตำบลดอนช้าง ได้กำหนดอัตรากำลังในแต่ละส่วนราชการประกอบด้วย หัวหน้าส่วนราชการ ตำแหน่งระดับผู้อำนวยการกอง มีหน้าที่บังคับบัญชาบุคลากรในส่วนราชการนั้น ๆ ทุกตำแหน่ง ตำแหน่งรองลงมา จะเป็น ตำแหน่งแต่ละงาน ซึ่ง กำหนดเป็นสายงานวิชาการ ผู้มีคุณวุฒิระดับปริญญาตรี ตำแหน่งสายงานทั่วไป ผู้มีคุณวุฒิต่ำกว่าปริญญาตรี ลูกจ้างประจำ พนักงานจ้างตามภารกิจ และพนักงานจ้างทั่วไป ตามลำดับ การกำหนดในลำดับชั้นเพื่อสะดวกในการบังคับบัญชาและมีผู้รับผิดชอบสายงานนั้น ๆ เป็นผู้มีความรู้ประสบการณ์ ที่แต่ละตำแหน่งควรมีเป็นสำคัญ

องค์การบริหารส่วนตำบลดอนช้าง นำผลวิเคราะห์การกำหนดอัตรากำลัง มาคำนวณภาระค่าใช้จ่าย ซึ่งประกอบด้วย

๙.๑ เงินเดือน

๙.๒ เงินประจำตำแหน่ง

๙.๓ เงินค่าตอบแทนที่จ่ายนอกเหนือจากเงินเดือน

๙.๔ เงินเพิ่มอื่น ๆ ที่จ่ายควบกับเงินเดือน เช่น

- เงินเพิ่มพิเศษสำหรับการสู้รบ (พ.ส.ร.)

- เงินประจำตำแหน่งนิติกร (พ.ต.ก.)

- เงินเพิ่มสำหรับตำแหน่งที่มีเหตุพิเศษของผู้ปฏิบัติงาน ด้านการสาธารณสุข

(พ.ต.ส.)

- เงินวิทยฐานะ

โดยนำเงินเหล่านี้ของบุคลากรในสังกัด องค์การบริหารส่วนตำบลดอนช้าง มาคำนวณ เป็นภาระค่าใช้จ่ายทั้งตำแหน่งที่มีคนครองและตำแหน่งว่าง ตลอดระยะเวลา ๓ ปี ของแผนอัตรากำลัง โดยใช้หลักวิธีการคำนวณดังนี้

๑. ตำแหน่งประเภททั่วไปและวิชาการ มีผู้ครองตำแหน่ง ใช้อัตราเงินเดือนของผู้ครอง ตำแหน่งคุณ ๑๒ เดือน ส่วนตำแหน่งว่าง ใช้หลักการคำนวณโดยประมาณการเงินเดือนขั้นต่ำของตำแหน่งใน ระดับแรกบรรจุกับอัตราเงินเดือนขั้นสูงเหนือขึ้นไปหนึ่งระดับ รวมกันหารสองคุณ ๑๒ เดือนส่วนการประเมิน การค่าใช้จ่ายเพิ่มขึ้นให้ใช้อัตราเงินเดือนที่เพิ่ม ๑ ขั้น

๓/

รายการ	รวม	เงินเดือน (๑)	เงิน ตำแหน่ง (๒)	เงิน ตอบ แทน อื่น (๓)	เงินเพิ่มขึ้น (ปีละ ๑ ขั้น)			ค่าใช้จ่ายรวม		
					๒๕๖๔	๒๕๖๕	๒๕๖๖	๒๕๖๔	๒๕๖๕	๒๕๖๖
วิชาการ มี คน ครอง	๑ เดือน	๓๐,๒๒๐	-	-	๑๑๒๐	๑๑๑๐	๑๑๑๐	-	-	-
	๑๒เดือน	๓๖๒,๖๔๐	-	-	๑๓,๔๔๐	๑๓๓๒๐	๑๓๓๒๐	-	-	-
	รวมทั้ง ปี	๓๖๒๖๔๐			๑๓๔๔๐	๑๓๓๒๐	๑๓๓๒๐	๓๓๖๐๘๐	๓๔๙๔๐๐	๔๐๒๓๒๐
รายการ	รวม	เงินเดือน (๑)	เงิน ตำแหน่ง (๒)	เงิน ตอบ แทน อื่น (๓)	เงินเพิ่มขึ้น (ผลต่าง) (๑ ขั้นต่ำสุด+๑ ขั้นสูงสุด)/๒			ค่าใช้จ่ายรวม		
					๒๕๖๔	๒๕๖๕	๒๕๖๖	๒๕๖๔	๒๕๖๕	๒๕๖๖
วิชาการ (ว่าง)	ขั้น ต่ำสุด	๙,๓๔๐	-	-	๑๐,๒๕๐-๙,๓๔๐=๕๑๐ ๔๙,๕๘๐-๔๓,๙๙๐=๑,๕๙๐ (๕๑๐+๑,๕๙๐)/๒ = ๑,๐๐๐			-	-	-
	ขั้น สูงสุด	๔๙,๕๘๐						-	-	-
	ค่า	๒๙,๖๑๐						-	-	-

	กลาง									
	๑๒ เดือน	๓๕๕,๓๒๐	-	-	๑,๐๐๐ X ๑๒ = ๑๒,๐๐๐			-	-	-
	รวมทั้ง ปี	๓๕๕,๓๒๐		๑๒๐๐๐	๑๒๐๐๐	๑๒๐๐๐	๓๖๓/๓๒๐	๓๓๗/๓๒๐	๓๙๑/๓๒๐	

๒. ตำแหน่งประเภทอำนวยการและบริหารท้องถิ่น มีผู้ครองตำแหน่ง ใช้อัตราเงินเดือนของผู้ครองตำแหน่งคุณ ๑๒ เดือน ส่วนตำแหน่งว่าง ใช้หลักการคำนวณโดยประมาณการเงินเดือนขั้นต่ำและขั้นสูงของระดับตำแหน่งนั้น รวมกันหารสองคุณ ๑๒ เดือนสำหรับตำแหน่งอำนวยการและบริหารท้องถิ่นเป็นกลุ่มที่ได้รับเงินประจำตำแหน่งและเงินอื่น จะคำนวณเป็นค่าใช้จ่ายด้วย โดยนำเงินดังกล่าวคูณ ๑๒ เดือน ส่วนการประเมินการค่าใช้จ่ายเพิ่มขึ้นให้ใช้อัตราเงินเดือนที่เพิ่ม ๑ ขั้น

๘

รายการ	รวม	เงินเดือน (๑)	เงิน ตำแหน่ง (๒)	เงิน ตอบ แทนอื่น (๓)	เงินเพิ่มขึ้น (ปีละ ๑ ขั้น)			ค่าใช้จ่ายรวม		
					๒๕๖๔	๒๕๖๕	๒๕๖๖	๒๕๖๔	๒๕๖๕	๒๕๖๖
ปลัด กลาง (มีเงิน ตำแหน่ง)	ตอ เดือน	๔๓๓๐๐	๓/๐๐๐	๓/๐๐๐	๑๖๓๐	๑๖๓๐	๑๖๔๐	-	-	-
	๑๒ เดือน	๕๑๙๖๐๐	๘๔๐๐๐	๘๔๐๐๐	๑๙๕๖๐	๑๙๕๖๐	๑๙๖๘๐	-	-	-
	รวมทั้ง ปี	๖๘๓๖๐๐			๑๙๕๖๐	๑๙๕๖๐	๑๙๖๘๐	๓/๐๓/๑๖๐	๓/๒๖๓/๒๐	๓/๕๖๔/๐๐
รายการ	รวม	เงินเดือน (๑)	เงิน ตำแหน่ง (๒)	เงิน ตอบ แทนอื่น (๓)	เงินเพิ่มขึ้น (ผลต่าง) (๑ ขั้นต่ำสุด+๑ ขั้นสูงสุด)/๒			ค่าใช้จ่ายรวม		
					๒๕๖๔	๒๕๖๕	๒๕๖๖	๒๕๖๔	๒๕๖๕	๒๕๖๖
ปลัด กลาง (ว่าง)	ขั้น ต่ำสุด	๒๒๓/๐๐	๓/๐๐๐	๓/๐๐๐	๒๓๘๓๐-๒๒๓/๐๐=๑๑๕๐ ๖๘๖๔๐-๖๖๔๙๐=๒๑๕๐ (๑๑๕๐+๒๑๕๐)/๒ = ๑๖๕๐			-	-	-
	ขั้น สูงสุด	๖๘๖๔๐						-	-	-
	ค่า กลาง	๔๕๖๓/๐						-	-	-
	๑๒ เดือน	๕๕๔๘๐๔๐	๘๔๐๐๐	๘๔๐๐๐	๑๖๕๐ X ๑๒ = ๑๙๘๐๐	-	-	-		

รวมทั้งปี	๓/๑๖๐๔๐	๑๙๖๘๐	๑๙๖๘๐	๑๙๖๘๐	๓/๓๕๓/๒๐	๓/๕๕๕๐๐	๓/๓/๕๐๘๐
-----------	---------	-------	-------	-------	----------	---------	----------

๓. ตำแหน่งข้าราชการครู พนักงานครู หรือบุคลากรทางการศึกษาคำนวณเฉพาะกลุ่มที่องค์กรปกครองส่วนท้องถิ่น ใช้งบประมาณขององค์กรปกครองส่วนท้องถิ่นเอง ใช้อัตราเงินเดือนของผู้ครองตำแหน่งคุณ ๑๒ เดือน ส่วนตำแหน่งว่าง ใช้หลักการคำนวณโดยประมาณการเงินเดือนขั้นต่ำของ คศ. ๑ และขั้นสูงของ คศ.๒ รวมกันหารสองคุณ ๑๒ เดือน(ผู้บริหารสถานศึกษา ใช้ ขั้นต่ำ คศ.๒ และ ขั้นสูง คศ. ๓ รวมกันหารสองคุณ ๑๒) ส่วนประมาณการค่าใช้จ่ายที่เพิ่มขึ้น ใช้อัตราร้อยละ ๖ ของเงินเดือน

๔. ตำแหน่งลูกจ้างประจำ ใช้อัตราค่าจ้างในแต่ละกลุ่มในการคำนวณ กลุ่ม ๑ - ๓ โดยใช้หลักการเดียวกันกับสายวิชาการและสายทั่วไป

๕. ตำแหน่งพนักงานจ้างตามภารกิจใช้หลักการคิดจากวุฒิที่ใช้ในการแต่งตั้งเป็นหลักในการคำนวณ ส่วนประมาณการค่าใช้จ่ายที่เพิ่มขึ้นใช้อัตราร้อยละ ๔ ของค่าตอบแทน

๓

รายการ	รวม	เงินเดือน (๑)	เงิน ตำแหน่ง (๒)	เงินตอบ แทนอื่น (๓)	เงินเพิ่มขึ้น (คุณ ๔ % บัณฑิตฐาน ๑๐)			ค่าใช้จ่ายรวม		
					๒๕๖๔	๒๕๖๕	๒๕๖๖	๒๕๖๔	๒๕๖๕	๒๕๖๖
ผช....	๑ เดือน	๑๕๐๐๐	-	-	๖๐๐	๖๓๐	๖๕๐	-	-	-
	๑๒ เดือน	๑๘๐๐๐๐	-	-	๓/๒๐๐	๓/๕๖๐	๓/๘๐๐	-	-	-
	รวมทั้งปี	๑๘๐๐๐๐			๓/๒๐๐	๓/๕๖๐	๓/๘๐๐	๑๘๓/๒๐๐	๑๙๓/๓/๖๐	๒๐๒/๕๖๐
รายการ	รวม	เงินเดือน (๑)	เงิน ตำแหน่ง (๒)	เงินตอบ แทนอื่น (๓)	เงินเพิ่มขึ้น (คุณ ๔ % บัณฑิตฐาน ๑๐)			ค่าใช้จ่ายรวม		
					๒๕๖๔	๒๕๖๕	๒๕๖๖	๒๕๖๔	๒๕๖๕	๒๕๖๖
ผช.... (ปวส.)	๑ เดือน	๑๑๕๐๐	-	-	๔๖๐	๔๘๐	๕๐๐	-	-	-
	๑๒ เดือน	๑๓๘๐๐๐	-	-	๕๕๒๐	๕๗๖๐	๖๐๐๐	-	-	-
	รวมทั้งปี	๑๓๘๐๐๐			๕๕๒๐	๕๗๖๐	๖๐๐๐	๑๔๓๕๒๐	๑๔๙๒๘๐	๑๕๕๒๘๐

กรณีพนักงานจ้างทั่วไป(ไม่มีรายการเงินเพิ่มรายปี)

รายการ	รวม	เงินเดือน (๑)	เงิน ตำแหน่ง (๒)	เงินตอบ แทนอื่น (๓)	เงินเพิ่มขึ้น			ค่าใช้จ่ายรวม		
					๒๕๖๔	๒๕๖๕	๒๕๖๖	๒๕๖๔	๒๕๖๕	๒๕๖๖
พนักงาน จ้างทั่วไป	๑ เดือน	๙๐๐๐	-	-	-	-	-	-	-	-
	๑๒ เดือน	๑๐๘๐๐๐	-	-	-	-	-	-	-	-
	รวมทั้งปี	๑๐๘๐๐๐			-	-	-	๑๐๘๐๐๐	๑๐๘๐๐๐	๑๐๘๐๐๐

กรณีพนักงานจ้างตามภารกิจที่ได้รับเงินจัดสรร และองค์การบริหารส่วนตำบลดอนช้าง จ่ายส่วนที่เกินจากเงินจัดสรรเช่น พนักงานจ้างตามภารกิจประเภท ผู้มีทักษะ ตำแหน่ง ผู้ดูแลเด็ก(ทักษะ) โดยกรมส่งเสริมการปกครองส่วนท้องถิ่น จัดสรรค่าตอบแทนให้ ๙,๔๐๐ ค่าครองชีพ ๒,๐๐๐ ซึ่งส่วนเกินจากกรมจัดสรรให้ เกิดจากการเลื่อนค่าตอบแทนประจำปี องค์การบริหารส่วนตำบลดอนช้าง จะคำนวณเป็นภาระค่าใช้จ่ายประจำปี เช่น นาง ก ตำแหน่ง ผู้ดูแลเด็ก(ทักษะ)ได้รับเงินค่าตอบแทน ๑๔,๘๕๐ บาท (กรมจ่ายให้ ๙,๔๐๐ ท้องถิ่นจ่าย ๕,๔๕๐ และส่วนที่เพิ่มขึ้นทุกปี)

รายการ	รวม	เงินเดือน (๑)	รัฐจัดสรร	อบต. จ่าย	เงินเพิ่มขึ้น (คูณ ๔ % ปีฐาน ๑๐)			ค่าใช้จ่ายรวม		
					๒๕๖๔	๒๕๖๕	๒๕๖๖	๒๕๖๔	๒๕๖๕	๒๕๖๖
นาง ก ผู้ดูแลเด็ก (ทักษะ)	๑เดือน	๑๔๘๕๐	๙๔๐๐	๕๔๕๐	๖๐๐	๖๒๐	๖๕๐	-	-	-
	๑๒เดือน	-	-	๖๕๔๐๐	๗๒๐๐	๗๔๔๐	๗๘๐๐	-	-	-
	รวมทั้งปี		๖๕๔๐๐		๗๒๐๐	๗๔๔๐	๗๘๐๐	๗๒๖๐๐	๘๐๐๔๐	๘๓๘๔๐

๑๐

๖. กรณีบุคลากรถ่ายโอนได้รับเงินอุดหนุน และ พนักงานครู ได้รับการเงินจัดสรรไม่ นำมาคำนวณเป็นภาระค่าใช้จ่ายด้านบุคลากรขององค์การบริหารส่วนตำบลดอนช้าง แต่ระบุไว้ในแผน อัตรากำลัง เพื่อให้ทราบจำนวนและยอดคนปัจจุบัน

**กระจกด้านที่ ๓ Full Time Equivalent (FTE):** เป็นการนำข้อมูลเวลาที่ใช้ในการ ปฏิบัติงานตามกระบวนการจริง (Work process) ในอดีตเพื่อวิเคราะห์ปริมาณงานต่อบุคคลจริง อย่างไรก็ตาม ก่อนจะคำนวณ FTE ต้องมีการพิจารณาปริมาณงานดังต่อไปนี้

○ **พิจารณางานพนักงานส่วนตำบลลูกจ้างประจำและพนักงานจ้าง ในสายงานว่า**

- สอดคล้องกับส่วนราชการ /ส่วนงานนี้หรือไม่
- มีภาระงานที่ต้องอาศัยสายงานดังกล่าวหรือไม่
- การมีสายงานนี้ในส่วนราชการ เชื้อต่อการบริหารทรัพยากรบุคคลหรือไม่

○ **พิจารณาปรับเปลี่ยนสายงานเมื่อพบว่า**

- ลักษณะความเชี่ยวชาญไม่สอดคล้องกับงานหลักขององค์การบริหารส่วนตำบล ดอนช้าง
- ไม่มีภาระงาน/ความรับผิดชอบที่ต้องอาศัยสายงานดังกล่าว / หรือทดแทนด้วย สายงานอื่นที่เหมาะสมกว่าได้
- การมีสายงานนี้ในหน่วยงานมิได้ช่วยเชื้อต่อการบริหารทรัพยากรบุคคล

**การคิดปริมาณงานแต่ละส่วนราชการ**

การนำปริมาณงานที่เกิดขึ้นแต่ละส่วนราชการ มาเพื่อวิเคราะห์การกำหนดอัตราและจำนวน ระยะเวลาที่เกิดขึ้น โดยองค์การบริหารส่วนตำบลดอนช้าง ได้ใช้วิธีคิดจากสูตรการคำนวณหาเวลาปฏิบัติ ราชการ ดังนี้

จำนวนวันปฏิบัติราชการ ๑ ปี x ๖ = เวลาปฏิบัติราชการ

**แทนค่า**  $230 \times 6 = 1,380$  หรือ  $๘๒,๘๐๐$  นาที

หมายเหตุ

๑. ๒๓๐ คือ จำนวนวัน ใน ๑ ปี ใช้เวลาปฏิบัติงาน ๒๓๐ วันโดยประมาณ
๒. ๖ คือ ใน ๑ วัน ใช้เวลาปฏิบัติงานราชการ เป็นเวลา ๖ ชั่วโมง
๓. ๑,๓๘๐ คือ จำนวน วัน คูณด้วย จำนวน ชั่วโมง / ๑ ปี ทำงาน ๑,๓๘๐ ชั่วโมง
๔. ๘๒,๘๐๐ คือ ใน ๑ ชั่วโมง มี ๖๐ นาที ดังนั้น ๑,๓๘๐ x ๖๐ จะได้ ๘๒,๘๐๐ นาที

**กระจุกด้านที่ ๔ Driver:** เป็นการนำผลลัพธ์ที่พึงประสงค์ขององค์การบริหารส่วนตำบล ดอนช้าง (ที่ยึดโยงกับตัวชี้วัด(KPIs) และพันธกิจขององค์การบริหารส่วนตำบลดอนช้าง) มายึดโยงกับจำนวน กรอบกำลังคนที่ต้องใช้ สำหรับการสร้างผลลัพธ์ที่พึงประสงค์ให้ได้ตามเป้าหมาย โดยเน้นที่การปฏิบัติงาน การบริหารราชการสอดคล้องและตอบโต้ภัยกับการประเมินประสิทธิภาพขององค์การบริหารส่วนตำบลดอน ช้าง (การตรวจประเมิน LPA)

๑๑

**กระจุกด้านที่ ๕๓๖๐° และ Issues:** นำประเด็นการบริหารคน/องค์กรมาพิจารณา อย่าง น้อยใน ๓ ประเด็นดังนี้

- **ประเด็นเรื่องการจัดโครงสร้างองค์กร** เนื่องจากการจัดโครงสร้างส่วนราชการ และการแบ่งงานในแต่ละส่วนราชการนั้นจะมีผลต่อการกำหนดกรอบอัตรากำลังเป็นจำนวนมาก เช่น หาก กำหนดโครงสร้างส่วนราชการ หรือ กำหนดฝ่าย มากจะทำให้เกิดตำแหน่งงานขึ้นอีกตามมาไม่ว่าจะเป็น ระดับหัวหน้าส่วนราชการ งานในส่วนราชการ งานธุรการ งานสารบรรณและงานอื่น ซึ่งองค์การบริหาร ส่วนตำบลดอนช้าง พิจารณาทบทวนว่าการกำหนดโครงสร้างในปัจจุบันของแต่ละส่วนราชการนั้นมีความ เหมาะสมแล้ว โดยปัจจุบัน มี ๔ ส่วนราชการ ได้แก่ สำนักงานปลัด กองคลัง กองช่าง และ กองการศึกษา ศาสนาและวัฒนธรรม

องค์การบริหารส่วนตำบลดอนช้าง ตระหนักเสมอว่า การบรรจุแต่งตั้งคนที่มีความรู้ ความสามารถเฉพาะด้าน เชี่ยวชาญเฉพาะ หรือความสามารถตามมาตรฐานกำหนดตำแหน่ง ในแต่ละส่วน ราชการ ล้วนเป็นเครื่องจักรสำคัญ ที่สามารถผลักดันให้ การทำงานสำเร็จในระดับตัวบุคคล เป็นตัว ขับเคลื่อนให้ส่วนราชการ และหน่วยงานบรรลุเป้าหมายได้

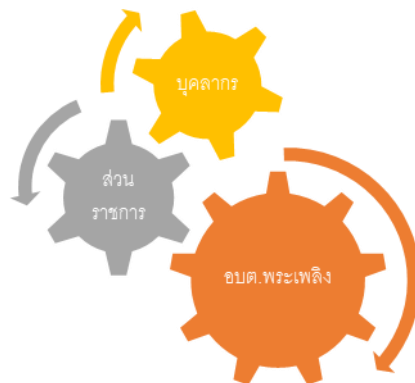

▪ **ประเด็นเรื่องการเกษียณอายุราชการ** เนื่องจากองค์การบริหารส่วนตำบลดอนช้าง เป็นองค์กรที่มีข้าราชการสูงอายุจำนวนหนึ่ง ดังนั้นจึงต้องมีการพิจารณาถึงการเตรียมการเรื่องกรอบอัตรากำลังที่จะรองรับการเกษียณอายุของข้าราชการ ทั้งนี้ไม่ว่าจะเป็นการถ่ายทอดองค์ความรู้ การปรับตำแหน่งอัตรากำลังที่เหมาะสมขึ้นทดแทนตำแหน่งที่จะเกษียณอายุออกไป เพื่อให้สามารถมีบุคลากรปฏิบัติงานต่อเนื่อง และสามารถคาดการณ์ วางแผนกำหนดเพื่อรองรับสถานการณ์ในอนาคตข้างหน้าเกี่ยวกับกำลังคนได้

▪ **มุมมองของผู้มีส่วนเกี่ยวข้องเข้ามาประกอบการพิจารณา** โดยเป็นข้อมูลที่ได้มาจากแบบสอบถามหรือการสัมภาษณ์ผู้บริหาร หรือ หัวหน้าส่วนราชการซึ่งประกอบด้วย นายกองค์การบริหารส่วนตำบลดอนช้าง รองนายกองค์การบริหารส่วนตำบลดอนช้าง ปลัดองค์การบริหารส่วนตำบลดอนช้าง และหัวหน้าส่วนราชการ ทั้ง ๔ ส่วนราชการ การสอบถาม หรือการสัมภาษณ์ ผู้บริหารหรือหัวหน้าส่วนราชการขององค์การบริหารส่วนตำบลดอนช้าง เป็นการวางแผนและเตรียมการในมุมมองของผู้บริหารและผู้ปฏิบัติงาน เพื่อปรับปรุงและกำหนดทิศทางให้สอดคล้องในทิศทางเดียวกัน ระหว่างผู้บริหารและผู้ปฏิบัติงาน

๑๒

**กระเจกต์ตอนที่ ๖ Benchmarking:** เปรียบเทียบสัดส่วนอัตรากำลังกับองค์การบริหารส่วนตำบลขนาดเดียวกัน พื้นที่ใกล้เคียงกัน ซึ่งได้แก่ องค์การบริหารส่วนตำบลท่าพระและองค์การบริหารส่วนตำบลบ้านหว้า ซึ่งองค์การบริหารส่วนตำบลทั้งสองแห่ง เป็นหน่วยงานที่อยู่ในเขตพื้นที่ติดต่อกัน จำนวนหมู่บ้านประชาชน ภูมิประเทศ บริบท ในลักษณะเดียวกัน

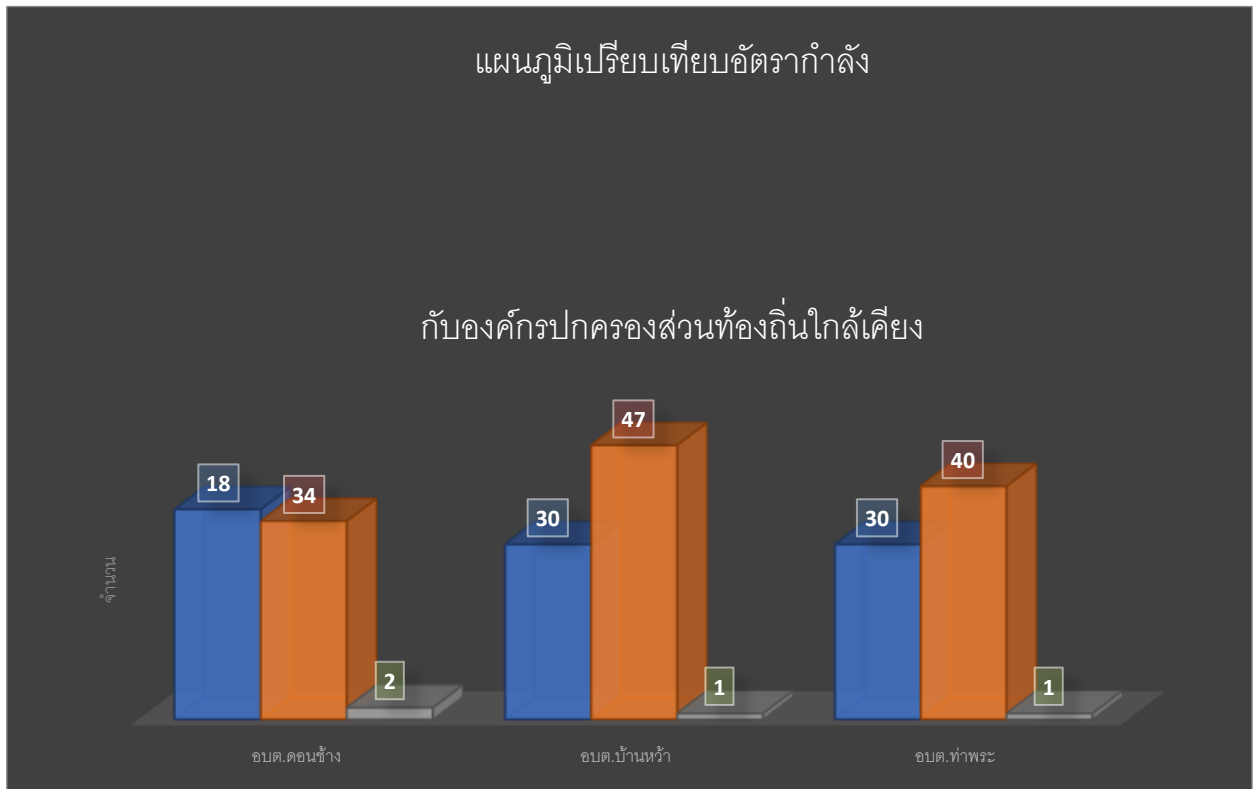

จากแผนภูมิการเปรียบเทียบอัตรากำลังขององค์การบริหารส่วนตำบลดอนช้าง องค์การบริหารส่วนตำบลบ้านหว้า และ องค์การบริหารส่วนตำบลท่าพระซึ่งเป็นองค์การบริหารส่วนตำบลที่มี

ประชากร ขนาดใกล้เคียงกัน บริบท ลักษณะภูมิประเทศใกล้เคียงกัน และเขตพื้นที่ติดต่อกัน จะพบว่า การกำหนดอัตรากำลังขององค์การบริหารส่วนตำบลทั้งสองแห่ง มีอัตรากำลังไม่แตกต่างกันเท่าไรนัก ดังนั้น ในเรื่องของ การกำหนดตำแหน่งเมื่อเปรียบเทียบกับทั้งสอง หน่วยงานแล้ว การจัดทำแผนอัตรากำลัง ๓ ปี ประจำปีงบประมาณ ๒๕๖๔-๒๕๖๖ ขององค์การบริหารส่วนตำบลดอนช้าง จึงยังมีความจำเป็นต้อง ปรับเปลี่ยนตำแหน่ง หรือเพิ่มตำแหน่งบางกอง ซึ่งภาระงานบางตำแหน่งที่ยังไม่มีการขออัตรากำลังก็ไป กระจุกอยู่ที่สำนักปลัด ส่วนกองช่างมีบุคลากรน้อยแบ่งเป็นข้าราชการ ๒ ตำแหน่ง พนักงานจ้างภารกิจ ๒ ตำแหน่ง ทั่วไป ๑ ตำแหน่ง ดังนั้นจำนวน ปริมาณคนที่มีอยู่ขณะนี้ ซึ่งไม่เพียงพอที่จะปฏิบัติงานได้ อย่างมีประสิทธิภาพได้

### ๓.๓ ความสำคัญของการกำหนดกรอบอัตรากำลังคน

การวางแผนกำลังคนและการกำหนดกรอบอัตรากำลังคนมีความสำคัญ เป็นประโยชน์ต่อ องค์การบริหารส่วนตำบลและส่งผลกระทบต่อความสำเร็จหรือความล้มเหลวของ องค์การบริหารส่วน ตำบล การกำหนดอัตรากำลังคนอย่างเป็นระบบและต่อเนื่องจะช่วยให้องค์การบริหารส่วนตำบลดอนช้าง สามารถปรับตัวให้เข้ากับสภาพแวดล้อมที่มีการเปลี่ยนแปลงอย่างรวดเร็วได้อย่างทันท่วงที

๑๓

ทำให้การจัดหา การใช้และการพัฒนาทรัพยากรบุคคลเป็นไปอย่างมีประสิทธิภาพ ดังนั้นการกำหนดกรอบ อัตรากำลังคนจึงมีความสำคัญและเป็นประโยชน์โดยสรุปได้ ดังนี้

๓.๓.๑ ทำให้องค์การบริหารส่วนตำบลดอนช้าง สามารถพยากรณ์สิ่งที่จะเกิดขึ้น ในอนาคต จากการเปลี่ยนแปลงทางด้านเศรษฐกิจ การเมือง กฎหมาย และเทคโนโลยีทำให้องค์การบริหาร ส่วนตำบลดอนช้าง สามารถวางแผนกำลังคนและเตรียมการรองรับกับเหตุการณ์ดังกล่าวไว้ล่วงหน้า (Early Warning) ซึ่งจะช่วยให้ปัญหาที่องค์การบริหารส่วนตำบลดอนช้าง จะเผชิญในอนาคตเกี่ยวกับทรัพยากร บุคคลลดความรุนแรงลงได้

๓.๓.๒ ทำให้ทราบข้อมูลพื้นฐานทั้งด้านอุปสงค์และอุปทานของทรัพยากรบุคคลที่มีอยู่ ในปัจจุบันและในอนาคต องค์การบริหารส่วนตำบลดอนช้าง จึงสามารถวางแผนล่วงหน้าเกี่ยวกับการใช้ ทรัพยากรบุคคลให้สอดคล้องกับสภาวะแวดล้อมต่างๆ ที่มีการเปลี่ยนแปลงไป

๓.๓.๓ การกำหนดกรอบอัตรากำลังคนจะเป็นกิจกรรมเชื่อมโยงระหว่างการจัดการ ทรัพยากรบุคคลและการวางแผนเชิงกลยุทธ์ขององค์การบริหารส่วนตำบลดอนช้าง ให้สอดคล้องกันทำให้ การดำเนินการขององค์การบริหารส่วนตำบลดอนช้าง เป็นไปอย่างมีประสิทธิภาพนำไปสู่เป้าหมายที่ต้องการ

๓.๓.๔ ช่วยลดปัญหาด้านต่างๆ เกี่ยวกับการบริหารกำลังคน เช่น ปัญหาโครงสร้าง อายุกำลังคน ปัญหาคนไม่พอกับงานตามภารกิจใหม่ เป็นต้น ซึ่งปัญหาบางอย่างแม้ว่าจะไม่อาจแก้ไขให้หมด สิ้นไปได้ด้วยการวางแผนกำลังคนแต่การที่หน่วยงานได้มีการวางแผนกำลังคนไว้ล่วงหน้าก็จะช่วยลดความ รุนแรงของปัญหานั้นลงได้

๓.๓.๕ ช่วยให้องค์การบริหารส่วนตำบลดอนช้าง สามารถที่จะจัดจำนวน ประเภท และระดับทักษะของกำลังคนให้เหมาะสมกับงานในระยะเวลาที่เหมาะสม ทำให้กำลังคนสามารถปฏิบัติงาน ได้อย่างมีประสิทธิภาพ ส่งผลให้ทั้งกำลังคนและองค์การบริหารส่วนตำบลดอนช้าง บรรลุวัตถุประสงค์ที่ กำหนดไว้ อันจะส่งผลให้เกิดประโยชน์สูงสุดขององค์การบริหารส่วนตำบลดอนช้าง โดยรวม



๓.๓.๖ การกำหนดกรอบอัตรากำลังคนจะทำให้การลงทุนในทรัพยากรบุคคลขององค์การบริหารส่วนตำบลดอนช้าง เกิดประโยชน์สูงสุดและไม่เกิดความสูญเปล่าอันเนื่องมาจากการลงทุนผลิตและพัฒนาทรัพยากรบุคคลของหน่วยงานไม่ตรงกับความต้องการ

๓.๓.๗ ช่วยทำให้เกิดการจ้างงานที่เท่าเทียมกันอย่างมีประสิทธิภาพ (Equal Employment Opportunity : EEO) เนื่องจากการกำหนดกรอบอัตรากำลังคนจะนำไปสู่การวางแผนกำลังคนที่มีประสิทธิภาพ อันจะส่งผลให้การจัดการทรัพยากรบุคคลบรรลุผลสำเร็จ โดยเริ่มตั้งแต่กิจกรรมการสรรหา การคัดเลือก การบรรจุแต่งตั้ง การพัฒนาและฝึกอบรม การประเมินผลการปฏิบัติงาน การวางแผนความก้าวหน้าในสายอาชีพ การวางแผนสืบทอดตำแหน่ง การจ่ายค่าตอบแทน เป็นต้น

#### ๓.๔ กระบวนการจัดทำแผนอัตรากำลัง ๓ ปี ประจำปีงบประมาณ ๒๕๖๔ - ๒๕๖๖

๓.๔.๑ แต่งตั้งคณะกรรมการจัดทำแผนอัตรากำลัง ๓ ปี

๓.๔.๒ ประชุมคณะกรรมการจัดทำแผนอัตรากำลัง ๓ ปี

๑๔

๓.๔.๒.๑ ทบทวนวิสัยทัศน์ พันธกิจและยุทธศาสตร์ขององค์การบริหารส่วนตำบลดอนช้าง

๓.๔.๒.๒ ทบทวนข้อมูลพื้นฐานขององค์การบริหารส่วนตำบลดอนช้าง เช่น กฎระเบียบ การแบ่งส่วนราชการภายใน และกรอบอัตรากำลังในแต่ละหน่วยงาน ภารกิจงาน ฯลฯ เป็นต้น

๓.๔.๒.๓ วิเคราะห์อัตรากำลังในปัจจุบัน (Supply Analysis)

๓.๔.๓ เพื่อจัดทำร่างแผนอัตรากำลัง ๓ ปีขององค์การบริหารส่วนตำบลดอนช้าง และส่งคณะทำงานเพื่อปรับแต่งร่างแผนอัตรากำลัง

๓.๔.๔ องค์การบริหารส่วนตำบลดอนช้าง ขอความเห็นชอบร่างแผนอัตรากำลัง ๓ ปี ต่อคณะกรรมการพนักงานส่วนตำบลจังหวัดขอนแก่น

๓.๔.๕ องค์การบริหารส่วนตำบลดอนช้าง ประกาศใช้แผนอัตรากำลัง ๓ ปี ประจำปีงบประมาณ ๒๕๖๔ - ๒๕๖๖

๓.๔.๖ องค์การบริหารส่วนตำบลดอนช้างจัดส่งแผนอัตรากำลังที่ประกาศใช้แล้วให้ อำเภอ และจังหวัด และส่วนราชการในสังกัด

#### ๔. สภาพปัญหาของพื้นที่และความต้องการของประชาชน

จากการสำรวจและวิเคราะห์สภาพปัญหาภายในเขตพื้นที่องค์การบริหารส่วนตำบลดอนช้าง พบปัญหาและความต้องการของประชาชนตามแผนพัฒนาท้องถิ่น ๔ ปี ประจำปี ๒๕๖๔ - ๒๕๖๖ แบ่งออกเป็นด้านต่าง ๆ เพื่อสะดวกในการดำเนินการแก้ไขให้ตรง กับความต้องการประชาชนอย่างแท้จริง เช่น

##### ๔.๑ ด้านโครงสร้างพื้นฐาน เช่น

๔.๑.๑ การคมนาคมขนส่งระหว่างหมู่บ้านไม่สะดวกและไม่ได้มาตรฐาน

- ๔.๑.๒ ปัญหาสาธารณูปโภค สาธารณูปการยังไม่ทั่วถึง และไม่เพียงพอ เช่น ไฟฟ้า สาธารณะ ประปา
- ๔.๑.๓ ปัญหาเกี่ยวกับไฟฟ้า ไฟฟ้าสาธารณะ
- ๔.๑.๔ ปัญหาระบบผังเมือง การจราจร
- ๔.๑.๕ ปัญหาแหล่งน้ำต้นเขิน และแคบ กักเก็บน้ำไม่เพียงพอในการทำการ เกษตรกรรม
- ๔.๑.๖ ปัญหาการขาดแคลนน้ำสำหรับอุปโภค บริโภคในช่วงฤดูแล้ง
- ๔.๑.๗ ปัญหาทางระบายในน้ำในช่วงฤดูฝนทำให้เกิดน้ำท่วมขัง

**๔.๒ ด้านเศรษฐกิจ การผลิต การตลาด รายได้และการมีงานทำ เช่น**

- ๔.๒.๑ การประกอบอาชีพในหมู่บ้าน
- ๒.๔.๒ ปัญหาการขาดความรู้โอกาสในการประกอบอาชีพ
- ๔.๒.๓ ปัญหาการขาดการรวมกลุ่มอาชีพ
- ๔.๒.๔ ปัญหาการประกอบอาชีพที่ไม่หลากหลาย
- ๔.๒.๕ ความรู้ทางด้านเทคโนโลยีด้านการผลิต และการตลาดสำหรับการเกษตร

๑๕

- ๔.๒.๖ ปัญหาเกษตรกรขาดความรู้ความเข้าใจในการวางแผน การเพาะปลูก และ ตลาดรองรับผลผลิต

- ๔.๒.๗ ขาดการรวมกลุ่มของเกษตรกรที่เข้มแข็ง
- ๔.๒.๘ ปัญหาการส่งเสริมสนับสนุนด้านการลงทุน และพัฒนาผลิตภัณฑ์
- ๒.๒.๙ ปัญหาขาดการบริหารจัดการที่ดีในการประกอบอาชีพ

**๔.๒.๓ รายได้และการมีงานทำของประชาชนในท้องถิ่น**

- ๔.๒.๓.๑ ปัญหาประชาชนมีหนี้สิน ขาดการออมทรัพย์ และการรวมกลุ่ม เพื่อประกอบอาชีพ
- ๔.๒.๓.๒ ปัญหารายได้ของเกษตรกรอยู่ในระดับต่ำไม่เพียงพอต่อการครองชีพ

**๔.๓ ปัญหาสาธารณสุข และการอนามัย**

- ๔.๓.๑ ปัญหาการแพร่ระบาดของยาเสพติด
- ๔.๓.๒ ปัญหาการให้บริการสุขภาพของผู้สูงอายุ เด็ก สตรี ผู้ปวดเอตส์และคนพิการยังไม่ทั่วถึง
- ๔.๓.๓ ปัญหาการแพร่ระบาด และการป้องกันยูงลาย และโรคติดต่อต่างๆ

**๔.๔. ปัญหาด้านสังคม**

- ๔.๔.๑ ปัญหาการเล่นการพนัน และอบายมุขต่างๆในชุมชน
- ๔.๔.๒ ปัญหายาเสพติดในชุมชน
- ๔.๔.๓ ปัญหาเกี่ยวกับความปลอดภัยในชีวิตและทรัพย์สินของชุมชน
- ๔.๔.๔ ปัญหาความยากจนของประชาชน

**๔.๕. ปัญหาขาดความรู้เพื่อการปรับปรุงคุณภาพชีวิต**

- ๔.๕.๑ ปัญหาขาดแหล่งข้อมูลข่าวสารในชุมชน

## ๔.๖. ปัญหาทรัพยากรธรรมชาติและสิ่งแวดล้อม

๔.๖.๑ ปัญหาระบบกำจัดสิ่งปฏิกูล

๔.๖.๒ น้ำในลำห้วย คลองธรรมชาติตื้นเขินและไม่เพียงพอจึงไม่สามารถนำมาใช้ในการประกอบอาชีพเกษตรกรรมและอุปโภค บริโภคได้อย่างเพียงพอ

๔.๖.๓ ปัญหาประชาชนขาดจิตสำนึกในการอนุรักษ์ทรัพยากรธรรมชาติและสิ่งแวดล้อม

๔.๖.๔ ปัญหาการใช้สารเคมีในการเกษตรก่อให้เกิดปัญหาการตกค้างของสารเคมีในดินและน้ำ

## ๔.๗. ปัญหาการบริหาร และการจัดการขององค์การบริหารส่วนตำบล

๔.๗.๑ ปัญหาการมีส่วนร่วมของประชาชนในกิจกรรมทางการเมือง และการบริหาร

๔.๗.๒ ปัญหางบประมาณที่มีอยู่อย่างจำกัดทำให้การบริหารงานในภาระหน้าที่รับผิดชอบไม่สามารถตอบสนองความต้องการของประชาชนได้อย่างทั่วถึงและรวดเร็ว

๑๖

### การวิเคราะห์อัตรากำลังคนขององค์การบริหารส่วนตำบลดอนช้าง

องค์การบริหารส่วนตำบลดอนช้าง ยึดหลักวิธีวิเคราะห์ความต้องการอัตรากำลังคน จากคู่มือวิเคราะห์อัตรากำลังคนของส่วนราชการของสำนักงานพัฒนาระบบจำแนกตำแหน่งและค่าตอบแทน สำนักงาน ก.พ. นำมาประยุกต์ใช้กับการวิเคราะห์ตำแหน่งของบุคลากรในสังกัดองค์การบริหารส่วนตำบลดอนช้าง ใช้หลักบันได ๔ ชั้น

### การวิเคราะห์อัตรากำลังคนในองค์การบริหารส่วนตำบลดอนช้าง

#### แบบบันได ๔ ชั้น

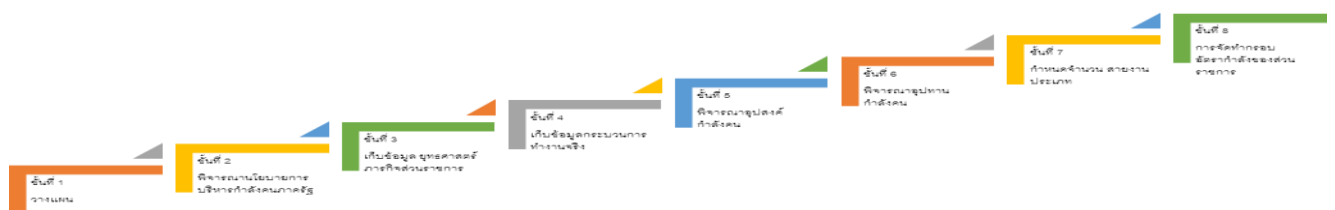

### บันไดขั้นที่ ๑ การวางแผนงาน

องค์การบริหารส่วนตำบลดอนช้าง แต่งตั้งคณะกรรมการจัดทำแผนอัตรากำลัง ๓ ปี เพื่อพิจารณากรอบอัตรากำลัง ของบุคลากรในสังกัด ประกอบด้วย

องค์การบริหารส่วนตำบลดอนช้าง ได้แต่งตั้งคณะกรรมการจัดทำแผนอัตรากำลัง ๓ ปี ประจำปี งบประมาณ ๒๕๖๔-๒๕๖๖ ซึ่งประกอบด้วย

๑ นายกองค้การบริหารส่วนตำบล	ประธานคณะกรรมการ
๒ ปล้ตองค้การบริหารส่วนตำบล	คณะกรรมการ
๓ ผู้อำนวยการกองคลัง	คณะกรรมการ
๔ ผู้อำนวยการกองช่าง	คณะกรรมการ
๕ ผู้อำนวยการกองการศึกษา ศาสนาและวัฒนธรรม	คณะกรรมการ
๖ หัวหน้าสำนักปล้ต	คณะกรรมการ
๗/ น้กทรัพย์ากรบุคคล	เลขานุการคณะกรรมการ

**คณะกรรมการที่ไ้รับการแต่งตั้งมีหน้าที่ ดังต่อไปนี้**

๑.วิเคราะห์ภารกิจ อำนาจหน้าที่ความรับผิดชอบขององค์การบริหารส่วนตำบลดอนช้าง ตามกฎหมายจัดตั้งองค์กรปกครองส่วนท้องถิ่น และตามพระราชบัญญัติกำหนดแผนและขั้นตอนการกระจาย อำนาจให้แก่องค์กรปกครองส่วนท้องถิ่น พ.ศ.๒๕๔๒ ตลอดจนกฎหมายอื่นให้สอดคล้องกับ แผนพัฒนา เศรษฐกิจและสังคมแห่งชาติ แผนพัฒนาจังหวัด แผนพัฒนาอำเภอ แผนพัฒนาตำบล นโยบายผู้บริหารและ สภาพปัญหาขององค์การบริหารส่วนตำบลดอนช้าง

๑๗/

๒. กำหนดโครงสร้างการแบ่งส่วนราชการภายในและการจัดระบบงาน เพื่อรองรับภารกิจ ตามอำนาจหน้าที่ความรับผิดชอบ ให้สามารถแก้ปัญหาขององค์การบริหารส่วนตำบล ได้อย่างมีประสิทธิภาพและตอบสนอง ความต้องการของประชาชน

๓. กำหนดตำแหน่งในสายงานต่างๆ จำนวนตำแหน่ง และระดับตำแหน่ง ให้เหมาะสม กับภาระหน้าที่ความรับผิดชอบ ปริมาณงาน และคุณภาพของงาน รวมทั้งสร้างความก้าวหน้าในสายอาชีพของ กลุ่มงานต่างๆ

๔. กำหนดความต้องการพนักงานจ้างในองค์การบริหารส่วนตำบลดอนช้าง โดยให้หัวหน้า ส่วน ราชการเข้ามามีส่วนร่วม เพื่อกำหนดความจำเป็นและความต้องการในการใช้พนักงานจ้างให้ตรงกับ ภารกิจและ อำนาจหน้าที่ที่ต้องปฏิบัติอย่างแท้จริง และต้องคำนึงถึงโครงสร้างส่วนราชการ และพนักงาน ส่วนตำบล ลูกจ้างประจำในองค์การบริหารส่วนตำบล ประกอบการกำหนดประเภทตำแหน่งพนักงานจ้าง

๕. กำหนดประเภทตำแหน่งพนักงานจ้าง จำนวนตำแหน่งให้เหมาะสมกับภารกิจ อำนาจ หน้าที่ ความรับผิดชอบ ปริมาณงานและคุณภาพของงานให้เหมาะสมกับโครงสร้างส่วนราชการขององค์การ บริหารส่วนตำบลดอนช้าง

๖. จัดทำกรอบอัตรากำลัง ๓ ปี โดยภาระค่าใช้จ่ายด้านบริหารงานบุคคลต้องไม่เกิน ร้อย ละสี่สิบของงบประมาณรายจ่าย

๗. ให้พนักงานส่วนตำบล ลูกจ้างประจำและพนักงานจ้างทุกคนได้รับการพัฒนาความรู้ ความสามารถอย่างน้อยปีละ ๑ ครั้ง

**บันไดขั้นที่ ๒ การพิจารณาโยบายการบริหารกำลังคนภาครัฐ**

ในการจัดทำแผนอัตรากำลัง ๓ ปี ขององค์การบริหารส่วนตำบลดอนช้าง จัดทำตามประกาศ คณะกรรมการพนักงานส่วนตำบลจังหวัดขอนแก่น เรื่อง หลักเกณฑ์และเงื่อนไขการบริหารงานบุคคลของ

องค์การบริหารส่วนตำบล ลงวันที่ ๑ พฤศจิกายน ๒๕๔๕ และที่แก้ไขเพิ่มเติมถึงฉบับปัจจุบัน และการจัดทำแผนอัตรากำลัง ๓ ปี ประจำปีงบประมาณ ๒๕๖๔ – ๒๕๖๖ ใช้หลักการดำเนินการควบคู่กับหนังสือสำนักงาน ก.จ. ก.ท. และ ก.อบต. ที่ มท ๐๘๐๙.๒/ว ๓/๐ ลงวันที่ ๑๙ มิถุนายน ๒๕๖๓ เรื่อง การจัดทำแผนอัตรากำลัง ๓ ปี ประจำปีงบประมาณ พ.ศ.๒๕๖๔ – ๒๕๖๖ เพื่อให้องค์การบริหารส่วนตำบลอนช้าง มีหลักในการจัดทำแผนอัตรากำลัง ๓ ปี และบังคับใช้อย่างมีประสิทธิภาพ ประกอบนโยบายการพัฒนาของผู้บริหาร มุ่งเน้นให้มีการพัฒนาคุณภาพชีวิตของประชาชนให้มีสุขภาพอนามัยที่สมบูรณ์แข็งแรงอยู่ในสิ่งแวดล้อมที่ดี มีระบบการป้องกันและควบคุมโรคติดต่อ การส่งเสริมสุขภาพการดูแลสุขภาพปลอดภัยด้านอาหารและน้ำ ตลอดจนการสร้างความเข้มแข็งให้ชุมชนมีส่วนร่วมในกิจกรรมต่างๆ การร่วมคิด ร่วมแก้ไขปัญหาในหมู่บ้าน การพัฒนาโครงสร้างพื้นฐาน ให้เป็นไปตามความจำเป็นและเหมาะสมกับงบประมาณที่มีอยู่อย่างจำกัด การจัดลำดับความสำคัญของปัญหาเพื่อแก้ไขปัญหาให้ได้ทันต่อเหตุการณ์และต้องสอดคล้องกับ ๖ ยุทธศาสตร์การพัฒนาขององค์การบริหารส่วนตำบลอนช้างดังนี้

๑๘

## ๑. ยุทธศาสตร์ด้านโครงสร้างพื้นฐาน

- ๑.๑ แนวทางการพัฒนาก่อสร้าง ปรับปรุง ซ่อมแซม บำรุงรักษาถนน สะพานทางเท้า ร่องระบายน้ำ
- ๑.๒ แนวทางการพัฒนาส่งเสริมขยายเขตบริการ ไฟฟ้า ประปา
- ๑.๓ แนวทางการพัฒนาปรับปรุงซ่อมแซมขุดลอกแหล่งน้ำเพื่อการเกษตรอุปโภค-บริโภค
- ๑.๔ แนวทางการพัฒนาก่อสร้าง ปรับปรุง บำรุงรักษาสสิ่งก่อสร้างอื่นๆ

## ๒. ยุทธศาสตร์ด้านเศรษฐกิจ

- ๒.๑ แนวทางส่งเสริมศักยภาพและขีดความสามารถในการเพิ่มผลผลิตทางการเกษตรอินทรีย์และการเกษตรแบบเศรษฐกิจพอเพียงพร้อมทั้งแปรรูปสินค้าทางการเกษตร
- ๒.๒ แนวทางเสริมสร้างและเพิ่มทักษะอาชีพของครัวเรือน กลุ่มอาชีพ และกลุ่มวิสาหกิจชุมชน

## ๓. ยุทธศาสตร์ด้านคุณภาพชีวิต

- ๓.๑ แนวทางการพัฒนาด้านคุณธรรม จริยธรรมและวัฒนธรรมประเพณีท้องถิ่น
- ๓.๒ แนวทางการพัฒนาส่งเสริมการศึกษาพัฒนาศูนย์เด็กเล็กให้มีพัฒนาการที่เหมาะสมกับวัย
- ๓.๓ แนวทางการพัฒนาส่งเสริมด้านสุขภาพและอนามัยของประชาชน
- ๓.๔ แนวทางการพัฒนาและส่งเสริมด้านสวัสดิการชุมชน
- ๓.๕ แนวทางการพัฒนาและส่งเสริมด้านกีฬาและนันทนาการ

## ๔. ยุทธศาสตร์ด้านสิ่งแวดล้อม

- ๔.๑ แนวทางการสร้างจิตสำนึกและความตระหนักในการจัดการทรัพยากรน้ำและสิ่งแวดล้อม
- ๔.๒ แนวทางการปลูกจิตสำนึกให้กับประชาชน หวงแหนอนุรักษ์สภาพแวดล้อม ปลูกป่าทดแทน
- ๔.๓ แนวทางการบริหารจัดการและรณรงค์กำจัดขยะมูลฝอย

## ๕. ยุทธศาสตร์ด้านบริหารจัดการบ้านเมืองที่ดี

๕.๑ แนวทางการส่งเสริมการมีส่วนร่วมของประชาชนและองค์กรทุกภาคส่วนในการพัฒนาทาง  
การเมือง

๕.๒ แนวทางการส่งเสริมการเพิ่มศักยภาพของบุคลากรและองค์กรให้มีขีดความสามารถในการ  
พัฒนา

๕.๓ แนวทางการส่งเสริมการพัฒนาและจัดระเบียบของชุมชนและสังคมให้เป็นสังคมที่น่าอยู่

## ๖. ยุทธศาสตร์ด้านอยู่ดีมีสุข

๖.๑ แนวทางการพัฒนาด้านการส่งเสริมอัตราการป้องกันเฝ้าระวังรักษาบำบัดผู้เสี่ยงติดยาเสพติด  
และรักษาชุมชนเข้มแข็ง

๖.๒ แนวทางการแก้ไขปัญหาความยากจน

๖.๓ แนวทางการส่งเสริมระบบความปลอดภัยในชีวิตและทรัพย์สินให้สามารถลดปัญหาความ  
รุนแรงจากอุบัติเหตุ อุบัติภัย อาชญากรรม และสาธารณภัยต่างๆให้ลดน้อยลง

๖.๔ แนวทางการส่งเสริมสนับสนุนประชาชนดำเนินชีวิตตามหลักปรัชญาเศรษฐกิจพอเพียง

๑๙

### บันไดขั้นที่ ๓ การเก็บข้อมูลยุทธศาสตร์และภารกิจของหน่วยงาน

เมื่อองค์การบริหารส่วนตำบลดอนช้าง มียุทธศาสตร์ในการกำหนดทิศทางในการบริหาร  
จัดการในองค์กรแล้ว จึงดำเนินการกำหนดเป้าประสงค์และภารกิจของหน่วยงานเพื่อที่จะให้คณะกรรมการ  
ร่วมกันพิจารณาว่า ในยุทธศาสตร์แต่ละยุทธศาสตร์ มีเป้าประสงค์อย่างไร และองค์การบริหารส่วนตำบลดอน  
ช้าง จะกำหนดตำแหน่งใด เพื่อปฏิบัติงานให้บรรลุเป้าประสงค์นั้น และปัจจุบันองค์การบริหารส่วนตำบลดอนช้าง  
มีอัตรากำลังในการปฏิบัติงานภายใต้ยุทธศาสตร์นั้นเพียงพอหรือไม่ และยุทธศาสตร์ใดที่มีคนเกินความจำเป็น  
เพื่อที่คณะกรรมการจะได้ปรับแก้ตำแหน่งในกรณีตำแหน่งว่าง นั้นเพื่อรองรับการทำงานอย่างมีประสิทธิภาพ  
ภายในระยะเวลา ๓ ปี ตั้งแต่ปีงบประมาณ ๒๕๖๔ – ๒๕๖๖ ภายใต้ภารกิจของแต่ละส่วนราชการ ๔ ส่วน  
ราชการ

การจัดสรรอัตรากำลังให้มีประสิทธิภาพ สอดคล้องกับภาระงาน ตลอดจนการกำหนดสาย  
งานและคุณสมบัติเฉพาะตำแหน่ง ให้ตรงกับบทบาท ภารกิจขององค์การบริหารส่วนตำบลมากยิ่งขึ้น โดย  
จุดเน้นคือ กำหนดสายงานที่สอดคล้องกับหน้าที่ความรับผิดชอบมากที่สุด พร้อมทั้งเชื่อมต่อการบริหาร  
ทรัพยากรบุคคล อันได้แก่ การโอน การย้าย การวางแผนเส้นทางความก้าวหน้าในสายอาชีพ เป็นต้น  
ทั้งนี้องค์การบริหารส่วนตำบลดอนช้าง ได้พิจารณาด้วยว่าอัตรากำลังที่มีอยู่ในปัจจุบัน มีคุณสมบัติทั้งใน  
เชิงคุณภาพและปริมาณเป็นอย่างไรเพื่อให้สามารถบริหารกำหนดอัตรากำลังให้เกิดประโยชน์สูงสุดโดยให้  
พิจารณาความเหมาะสมในเชิงคุณสมบัติ ความรู้ ทักษะ วุฒิการศึกษา กลุ่มอาชีพที่เหมาะสมกับหน้าที่ความ  
รับผิดชอบหลัก ดังนี้

๑. สำนักงานปลัดมีหน้าที่รับผิดชอบเกี่ยวกับงานราชการทั่วไป ขององค์การบริหารส่วน  
ตำบล และราชการที่มีได้กำหนดหน้าที่ของส่วนราชการใดขององค์การบริหารส่วนตำบลโดยเฉพาะ รวมทั้งกำกับ

และเร่งรัดการปฏิบัติราชการของส่วนราชการในองค์การบริหารส่วนตำบล ให้เป็นไปตามนโยบาย แนวทาง และแผนการปฏิบัติราชการขององค์การบริหารส่วนตำบล งานด้านธุรการ งานสารบรรณ การจัดทำ แผนพัฒนา การจัดทำร่างข้อบัญญัติตำบล การจัดทำทะเบียนสมาชิกสภาองค์การบริหารส่วนตำบล การให้ คำปรึกษาหน้าที่และความรับผิดชอบการปกครองบังคับบัญชาของพนักงานส่วนตำบล ลูกจ้าง และพนักงาน จ้าง การบริหารงานบุคคลขององค์การบริหารส่วนตำบล ดำเนินการเกี่ยวกับอนุญาตต่าง ๆ และปฏิบัติงาน ที่ไม่อยู่ในความรับผิดชอบของส่วนราชการที่เรียกชื่ออื่น รวมทั้งกำกับและเร่งรัดการปฏิบัติราชการใน องค์การบริหารส่วนตำบล ให้เป็นไปตามนโยบายแนวทางและแผนปฏิบัติราชการขององค์การบริหารส่วน ตำบล โดยมีโครงสร้างงานในสำนักงานปลัด ดังนี้

- ๑.๑ งานบริหารงานทั่วไป
- ๑.๒ งานนโยบายและแผน
- ๑.๓ งานกฎหมายและคดี
- ๑.๔ งานสวัสดิการและพัฒนาชุมชน
- ๑.๕ งานป้องกันและบรรเทาสาธารณภัย

๒๐

- **สำนักงานปลัด** คุณสมบัติ ความรู้ ทักษะ วุฒิการศึกษา ที่ใช้ในการบรรจุ และแต่งตั้ง ให้พนักงานส่วนตำบล ลูกจ้างประจำ และพนักงานจ้าง ดำรงตำแหน่งในสำนักงานปลัด ส่วนใหญ่จะเน้นที่ เรื่องการวางแผน นโยบาย อำนวยการทั่วไป การบริการสาธารณะ ฯลฯ ส่วนวุฒิการศึกษา ที่ใช้ในการ บรรจุแต่งตั้งจะใช้คุณวุฒิตามมาตรฐานกำหนดตำแหน่งของแต่ละสายงาน เพื่อให้พนักงานแต่ละตำแหน่ง สามารถปฏิบัติงานได้เต็มความสามารถและตรงตามความรู้ ประสบการณ์ที่แต่ละคนมี

**๒. กองคลัง** มีหน้าที่รับผิดชอบเกี่ยวกับการจัดทำบัญชีและทะเบียนรับ - จ่ายเงิน ทุก ประเภท เกี่ยวกับการเงิน การเบิกจ่ายเงิน การเก็บรักษาเงิน การนำส่ง การฝากเงิน การตรวจเงินของ องค์การบริหารส่วนตำบล รวบรวมสถิติเงินได้ประเภทต่าง ๆ การเบิกตัดปี การขยายเวลาเบิกจ่ายเงิน งบประมาณ การหักภาษีและนำส่งรายงานเงินคงเหลือประจำวัน การรับและจ่ายขาดเงินสะสมขององค์การ บริหารส่วนตำบล การยืมเงินทศรองราชการ การจัดสรรผลประโยชน์จากสิ่งก่อสร้างและทรัพย์สิน ตรวจสอบงานของจังหวัดและสำนักงานตรวจเงินแผ่นดิน การพัฒนารายได้ การออกใบอนุญาตและ ค่าธรรมเนียมต่าง ๆ และปฏิบัติหน้าที่อื่นที่เกี่ยวข้อง โดยมีโครงสร้างงานในกองคลัง ดังนี้

- ๒.๑ งานการเงิน
- ๒.๒ งานพัฒนาและจัดเก็บรายได้
- ๒.๓ งานทะเบียนทรัพย์สินและพัสดุ

- **กองคลัง** คุณสมบัติ ความรู้ ทักษะ วุฒิการศึกษา ที่ใช้ในการบรรจุ และแต่งตั้งให้ พนักงานส่วนตำบล ลูกจ้างประจำ และพนักงานจ้าง ดำรงตำแหน่งในกองคลัง จะเน้นที่เรื่องการเงิน การ บัญชี การพัสดุ การจัดเก็บรายได้ ฯลฯ ส่วนวุฒิการศึกษา ที่ใช้ในการบรรจุแต่งตั้งจะใช้คุณวุฒิตาม มาตรฐานกำหนดตำแหน่งของแต่ละสายงาน เพื่อให้พนักงานแต่ละตำแหน่งสามารถปฏิบัติงานได้เต็ม ความสามารถและตรงตามความรู้ ประสบการณ์ที่แต่ละคนมี

๓ **กองช่าง** มีหน้าที่รับผิดชอบเกี่ยวกับการสำรวจ ออกแบบ การจัดทำข้อมูลทางด้านวิศวกรรม การจัดเก็บและทดสอบคุณภาพวัสดุ งานออกแบบและเขียนแบบ การตรวจสอบ การก่อสร้าง งานการควบคุมอาคารตามระเบียบกฎหมาย งานแผนปฏิบัติการ งานการก่อสร้างและซ่อมบำรุง การควบคุม การก่อสร้าง และซ่อมบำรุง งานแผนงานด้านวิศวกรรมเครื่องจักรกล การรวบรวมประวัติติดตามควบคุม การปฏิบัติงานเครื่องจักรกล การควบคุม การบำรุงรักษาเครื่องจักรกลและยานพาหนะ งานเกี่ยวกับแผนงาน ควบคุม เก็บรักษา การเบิกจ่ายวัสดุ อุปกรณ์ อะไหล่ น้ำมันเชื้อเพลิง และงานอื่นที่เกี่ยวข้อง โดยมีโครงสร้างงานในกองช่าง ดังนี้

๓.๑ งานก่อสร้าง

๓.๒ งานออกแบบ และควบคุมอาคาร

๓.๓ งานประสานสาธารณูปโภค

- **กองช่างคุณสมบัติ** ความรู้ ทักษะ วุฒิการศึกษา ที่ใช้ในการบรรจุ และแต่งตั้งให้พนักงานส่วนตำบล ลูกจ้างประจำ และพนักงานจ้าง ดำรงตำแหน่งในกองช่าง ส่วนใหญ่จะเน้นที่เรื่องสายงานช่าง การก่อสร้าง การออกแบบ การประมาณการราคา ฯลฯ ส่วนวุฒิการศึกษา ที่ใช้ในการบรรจุ

๒๑

แต่งตั้งจะใช้คุณสมบัติตามมาตรฐานกำหนดตำแหน่งของแต่ละสายงาน เพื่อให้พนักงานแต่ละตำแหน่งสามารถปฏิบัติงานได้เต็มความสามารถและตรงตามความรู้ ประสบการณ์ที่แต่ละคนมี

๔. **กองการศึกษา ศาสนาและวัฒนธรรม** มีหน้าที่รับผิดชอบเกี่ยวกับปฏิบัติงานด้านการศึกษา การวิเคราะห์ วิจัย และพัฒนาหลักสูตร การแนะแนว การวัดผล ประเมินผล การพัฒนาตำราเรียน การวางแผนการศึกษา ตามมาตรฐานสถานศึกษา การจัดบริการส่งเสริมการศึกษา การจัดการและส่งเสริมศาสนาและประเพณีวัฒนธรรมท้องถิ่น การจัดการและส่งเสริมกีฬาและนันทนาการ และปฏิบัติงานอื่นที่เกี่ยวข้อง โดยมีโครงสร้างงานในกองการศึกษา ศาสนาและวัฒนธรรม ดังนี้

๔.๑ งานบริหารการศึกษา

๔.๒ งานส่งเสริมการศึกษาศาสนาและวัฒนธรรม

- **กองการศึกษา ศาสนาและวัฒนธรรมคุณสมบัติ** ความรู้ ทักษะ วุฒิการศึกษา ที่ใช้ในการบรรจุ และแต่งตั้งให้พนักงานส่วนตำบล ลูกจ้างประจำ และพนักงานจ้าง ดำรงตำแหน่งในกองการศึกษา ศาสนาและวัฒนธรรม ส่วนใหญ่จะเน้นที่เรื่องการวางแผนการศึกษา การพัฒนาการศึกษา ประเพณีวัฒนธรรมท้องถิ่น ภูมิปัญญา การบริการสาธารณะ ฯลฯ ส่วนวุฒิการศึกษา ที่ใช้ในการบรรจุ แต่งตั้งจะใช้คุณสมบัติตามมาตรฐานกำหนดตำแหน่งของแต่ละสายงาน เพื่อให้พนักงานแต่ละตำแหน่งสามารถปฏิบัติงานได้เต็มความสามารถและตรงตามความรู้ ประสบการณ์ที่แต่ละคนมี

**การจัดอัตรากำลังเพื่อให้สอดคล้องกับเป้าประสงค์ของยุทธศาสตร์**

**องค์การบริหารส่วนตำบลดอนช้าง**

ประเด็นยุทธศาสตร์	เป้าประสงค์	ตำแหน่งที่กำหนดรองรับ
-------------------	-------------	-----------------------



<b>ยุทธศาสตร์ที่ ๑</b> <b>ด้านโครงสร้าง</b> <b>พื้นฐาน</b>	- พัฒนาเส้นทางคมนาคมเชื่อมโยงเป็นระบบเพื่อรองรับการเจริญเติบโตทางเศรษฐกิจ โดยการก่อสร้าง ปรับปรุง บำรุงรักษา ถนน สะพาน ทางเท้า ท่อระบายน้ำ และจัดระบบการคมนาคมให้เป็นระเบียบปลอดภัย เช่น ป้ายบอกเส้นทาง โหล่ทาง สัญญาณไฟ บริเวณทางแยกต่างๆและย่านชุมชน รวมถึงซ่อมแซมชุดลอกแหล่งน้ำเพื่อการเกษตรอุปโภค-บริโภค ไฟฟ้า ประปา	- ปลัด อบต. - ผอ.กองช่าง - นักวิเคราะห์ - นายช่างโยธา/ผู้ช่วยช่างไฟฟ้า
<b>ยุทธศาสตร์ที่ ๒</b> <b>ด้านเศรษฐกิจ</b>	- การเพิ่มรายได้ ลดรายจ่าย พัฒนาทักษะฝีมือ ส่งเสริมการประกอบอาชีพที่ยั่งยืน และมีรายได้ที่มั่นคง พัฒนาและสนับสนุนสวัสดิการเด็กเยาวชน สตรี คนชราผู้ด้อยโอกาส เพิ่มผลผลิตทางการเกษตรอินทรีย์ และเกษตรแบบเศรษฐกิจพอเพียงทั้งแปรรูปสินค้าทางการเกษตร- ส่งเสริมการเกษตรปลอดสารพิษ ส่งเสริมการปลูกพืชสมุนไพรการพัฒนาคุณภาพดิน การพัฒนาบุคลากรทางการเกษตรพัฒนาคุณภาพสินค้าหนึ่งตำบลหนึ่งผลิตภัณฑ์เกษตรกรรมครบวงจร ตามแนวทฤษฎีใหม่ส่งเสริมให้มีตลาดเพื่อเป็นศูนย์กลางในการจำหน่ายสินค้าการเกษตรการ พัฒนาและจัดหาแหล่งน้ำเพื่อการเกษตร	- ปลัด อบต. - หัวหน้าสำนักปลัด - นักพัฒนาชุมชน - ผู้ช่วยนักพัฒนาชุมชน

๒๒

<b>ประเด็น</b> <b>ยุทธศาสตร์</b>	<b>เป้าประสงค์</b>	<b>ตำแหน่งที่กำหนด</b> <b>รองรับ</b>
<b>ยุทธศาสตร์ที่ ๓</b> <b>ด้านคุณภาพชีวิต</b>	- พัฒนาด้านคุณธรรม จริยธรรมและวัฒนธรรมประเพณีท้องถิ่น พัฒนาด้านการศึกษาของศูนย์พัฒนาเด็กเล็กให้เหมาะกับวัย และพัฒนาสุขภาพอนามัยของประชาชนให้ได้รับสวัสดิการชุมชนอย่างทั่วถึง พร้อมทั้งส่งเสริมด้านกีฬาและนันทนาการให้กับชุมชน	- ปลัด อบต. - ผอ.กองการศึกษา - นักวิชาการศึกษา - ครู - ผู้ดูแลเด็ก
<b>ยุทธศาสตร์ที่ ๔</b> <b>ด้านสิ่งแวดล้อม</b>	- พัฒนาจิตสำนึกในการจัดการทรัพยากรน้ำและสิ่งแวดล้อม และการบริหารจัดการกำจัดขยะมูลฝอยภายในครัวเรือนและชุมชน	- ปลัด อบต. - หัวหน้าสำนักปลัด - นักวิชาการสาธารณสุข - ผอ.ช่าง - พนักงานขับรถยนต์ - พนักงานทั่วไป
<b>ยุทธศาสตร์ที่ ๕</b> <b>ด้านการบริหาร</b> <b>จัดการบ้านเมือง</b> <b>ที่ดี</b>	- ส่งเสริมการมีส่วนร่วมของประชาชนและองค์กรทุกภาคส่วนในการพัฒนาด้านการเมือง และจัดระเบียบของชุมชนและสังคมให้เป็นสังคมที่น่าอยู่ รวมไปถึงพัฒนาศักยภาพของบุคลากรให้มีความสามารถเป็นเลิศ	- ปลัด อบต. - หัวหน้าสำนักปลัด - นักวิชาการสาธารณสุข - ผอ.ช่าง - พนักงานขับรถยนต์ - พนักงานทั่วไป
<b>ยุทธศาสตร์ที่ ๖</b> <b>ด้านอยู่ดีมีสุข</b>	- ป้องกันเฝ้าระวังผู้เสี่ยงติดยาเสพติด และรักษาชุมชนให้เข้มแข็ง มีความปลอดภัยในชีวิตและทรัพย์สินให้ลดความรุนแรงจากอุบัติเหตุ อุบัติภัย	- ปลัด อบต. - หัวหน้าสำนักปลัด

	อาชญากรรม และสาธารณภัยต่างให้ลดน้อยลง	-นักป้องกันและบรรเทาสาธารณภัย -ผอ.ช่าง -พนักงานขับรถยนต์ -พนักงานทั่วไป
--	---------------------------------------	--

#### บันไดขั้นที่ ๔ การเก็บข้อมูลกระบวนการทำงานจริง

องค์การบริหารส่วนตำบลดอนช้าง ได้พิจารณาภาระค่างานที่หัวหน้าส่วนราชการ ได้เก็บรวบรวมข้อมูล พิจารณาประกอบกับใบกำหนดหน้าที่งาน (JOB DESCRIPTION) และมาตรฐานกำหนดตำแหน่งของแต่ละตำแหน่งเพื่อพิจารณาเกี่ยวกับอัตราตำแหน่งที่ควรมี หรือทิศทางการควบคุมอัตรากำลังของบุคลากรในอนาคตตลอดระยะเวลา ๓ ปี

๒๓

#### บันไดขั้นที่ ๕ การพิจารณาอุปสงค์กำลังคน

หลังรวบรวมข้อมูลดังกล่าวแล้ว ตลอดระยะเวลาที่ผ่านมาแผนอัตรากำลังที่ใช้คือ แผนอัตรากำลัง ๓ ปี ประจำปีงบประมาณ ๒๕๖๑ - ๒๕๖๓ พบว่า องค์การบริหารส่วนตำบลดอนช้าง มีภารกิจด้านการศึกษา ด้านการจัดทำแผนที่ภาษี ด้านสาธารณสุขและสิ่งแวดล้อม และด้านงานโยธา/ก่อสร้าง ที่เพิ่มขึ้น เบื้องต้นคณะกรรมการได้ร่วมกันพิจารณาปรับเกลี่ยอัตรากำลังที่ว่างเพื่อเป็นการควบคุมภาระค่าใช้จ่ายแล้วแต่ก็ยังไม่สามารถตอบสนองภารกิจและงานที่เพิ่มขึ้นได้ เนื่องจากเหตุผลดังนี้

#### อัตรากำลังที่ว่างขององค์การบริหารส่วนตำบลดอนช้าง

ลำดับ	ส่วนราชการ	ตำแหน่ง	จำนวน	วิธีดำเนินการในตำแหน่งว่าง
๑	สำนักปลัด	นักวิชาการ สาธารณสุข	๑	รับโอนจากหน่วยงานอื่น
๒	กองช่าง	พนักงานขับ รถยนต์	๑	สรรหาใหม่
๓	กองการศึกษา ศาสนา และ วัฒนธรรม	ผู้ดูแลเด็ก	๑	สรรหาใหม่ ได้รับเงินอุดหนุน ยุปเล็กไม่ได้

### บันไดขั้นที่ ๖ การพิจารณาอุปทานกำลังคน

องค์การบริหารส่วนตำบลดอนช้าง มีบุคลากรที่จะเกษียณอายุราชการตามกรอบอัตรากำลัง ๓ ปี ประจำปีงบประมาณ ๒๕๖๔ - ๒๕๖๖ ดังนี้

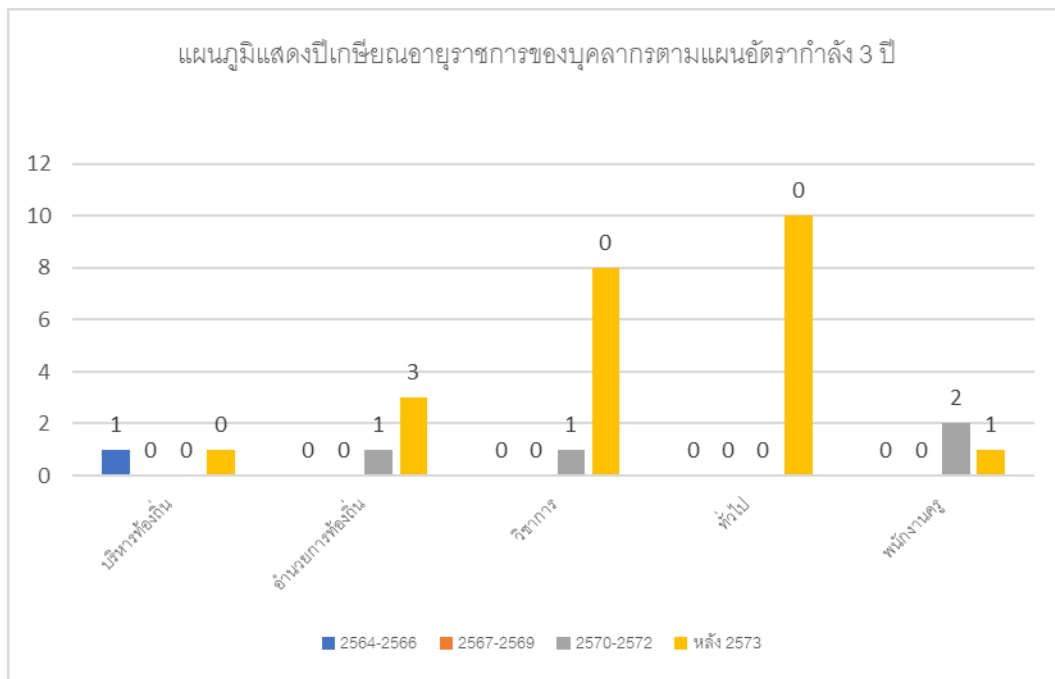

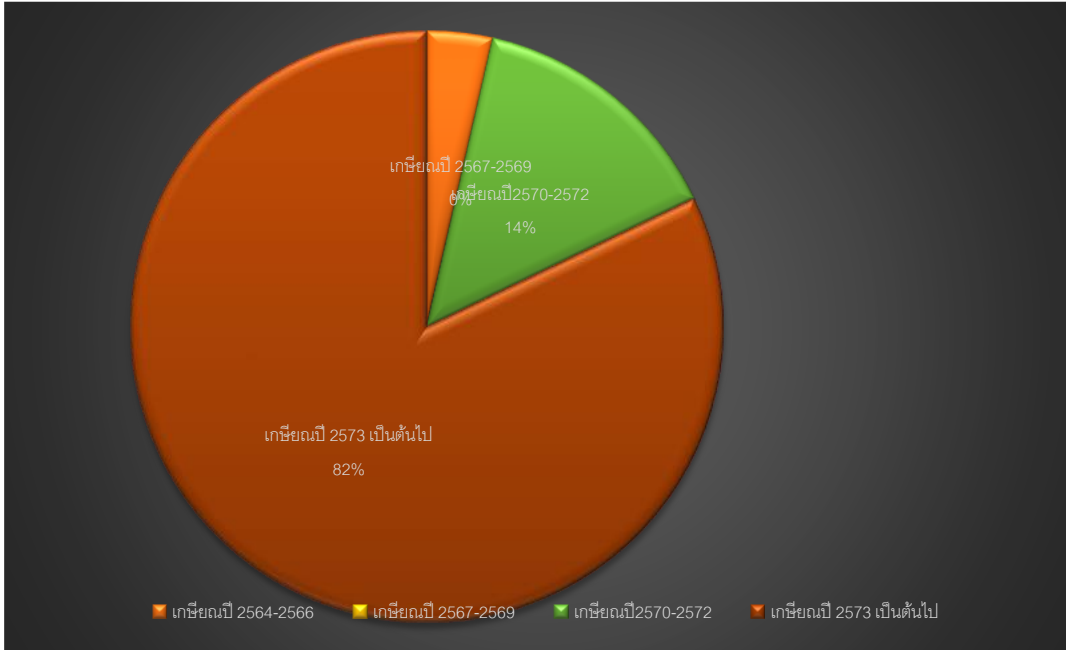

จากแผนภูมิ พบว่าการเกษียณอายุราชการของ บุคลากรใน แผนอัตรากำลัง ๒๕๖๔ – ๒๕๖๖ จำนวน ๑ คน คิดเป็นร้อยละ ๔ แต่คนที่เกษียณอายุราชการ เป็นประเภทบริหารท้องถิ่น (ปลัดองค์การบริหารส่วนตำบลดอนช้าง) ซึ่งเป็นเครื่องจักรสำคัญในการบริหารจัดการองค์การบริหารส่วนตำบล ดังนั้นองค์การบริหารส่วนตำบลดอนช้าง มีแนวทางในการรองรับกรณีปลัดองค์การบริหารส่วนตำบล ที่เกษียณ ๓ แนวทาง

## ๒๕

๑. ก่อนการเกษียณ ๖๐ วัน องค์การบริหารส่วนตำบลดอนช้าง จะเตรียมการดำเนินการสรรหาบุคคลที่มีความรู้ความสามารถ เพื่อมาดำรงตำแหน่งดังกล่าว เพื่อให้ได้คนใหม่มาสานงานต่อคนที่เกษียณใน ๑ ตุลาคม ๒๕๖๖ ให้เป็นไปตามระเบียบหลักเกณฑ์กำหนด

๒. หากไม่สามารถดำเนินการได้ในข้อ ๑ องค์การบริหารส่วนตำบลดอนช้าง จะสรรหาคณะมาดำรงตำแหน่ง (เสนอชื่อเข้า ก.อบต.จังหวัดขอนแก่น) ภายหลังจากตำแหน่งว่าง ใน ๖๐ วัน (รวมข้อ ๑ และ ข้อ ๒ ได้ ๑๒๐ วัน)

๓. หากองค์การบริหารส่วนตำบลดอนช้าง ไม่สามารถดำเนินการได้ ทั้งข้อ ๑ และ ๒ แล้ว องค์การบริหารส่วนตำบลดอนช้าง จะรายงานตำแหน่งผู้บริหารว่าง ขอใช้บัญชีจากกรมส่งเสริมการปกครองส่วนท้องถิ่น

ซึ่งการดำเนินการเมื่อตำแหน่งว่างเกิดขึ้นแล้ว องค์การบริหารส่วนตำบลดอนช้าง มีผู้อำนวยการกองที่ได้รับมอบหมายปฏิบัติราชการแทนปลัดองค์การบริหารส่วนตำบล ที่จะสามารถรักษาราชการแทนและปฏิบัติงานในระหว่างการสรรหาได้

### บันไดขั้นที่ ๗/ การกำหนดจำนวน/สายงานและประเภทตำแหน่ง

การจัดประเภทของบุคลากรในสังกัดองค์การบริหารส่วนตำบลดอนช้าง ใช้การวางกรอบอัตรากำลังให้สอดคล้องกับภาระงาน โดยวางประเภทของบุคลากรภาครัฐตามความเหมาะสมให้สอดคล้องกับแนวทางการบริหารภาครัฐแนวใหม่ ที่เน้นความยืดหยุ่น แก้ไขง่าย กระจายอำนาจการบริหารจัดการ มีความ

คล้องตัว และมีเจ้าภาพที่ชัดเจน อีกทั้งยังได้กำหนดให้เป็นไปตามหลักการบริหารกิจการบ้านเมืองที่ดีด้วย ในการกำหนดประเภทบุคลากรภาครัฐ ควรเน้นใช้อัตรากำลังแต่ละประเภทอย่างเหมาะสมกับภารกิจ โดยให้พิจารณากรอบให้สอดคล้องกับภารกิจและลักษณะงานของ องค์การบริหารส่วนตำบลดอนช้าง ดังนี้

- **พนักงานส่วนตำบล** : ปฏิบัติงานในภารกิจหลัก ลักษณะงานที่เน้นการใช้ความรู้ความสามารถและทักษะเชิงเทคนิค หรือเป็นงานวิชาการ งานที่เกี่ยวข้องกับการกำหนดนโยบายหรือลักษณะงานที่มีความต่อเนื่องในการทำงานมีอำนาจหน้าที่ในการสั่งการบังคับบัญชา ผู้ใต้บังคับบัญชาตามลำดับชั้นกำหนดตำแหน่ง แต่ละประเภทของพนักงานส่วนตำบลไว้ ดังนี้

- สายงานบริหารท้องถิ่น ได้แก่ ปลัด
- สายงานอำนวยการท้องถิ่น ได้แก่ หัวหน้าส่วนราชการ ผู้อำนวยการกอง
- สายงานวิชาการ ได้แก่ สายงานที่บรรจุเริ่มต้นด้วยคุณวุฒิปริญญาตรี
- สายงานทั่วไป ได้แก่ สายงานที่บรรจุเริ่มต้นมีคุณวุฒิต่ำกว่าปริญญาตรี

- **พนักงานจ้าง** : ปฏิบัติงานเสริมในภารกิจรอง ภารกิจสนับสนุน งานที่มีกำหนดระยะเวลาการปฏิบัติงานเริ่มต้นและสิ้นสุดที่แน่นอนตามโครงการหรือภารกิจในระยะสั้น หลักเกณฑ์การกำหนดพนักงานจ้างจะมี ๓ ประเภทแต่ องค์การบริหารส่วนตำบลดอนช้างเป็นองค์การบริหารส่วนตำบลขนาดกลางด้วยบริบท ขนาด และปัจจัยหลายอย่าง จึงกำหนดจ้างพนักงานจ้าง เพียง ๒ ประเภท ดังนี้

- พนักงานจ้างทั่วไป
- พนักงานจ้างตามภารกิจ

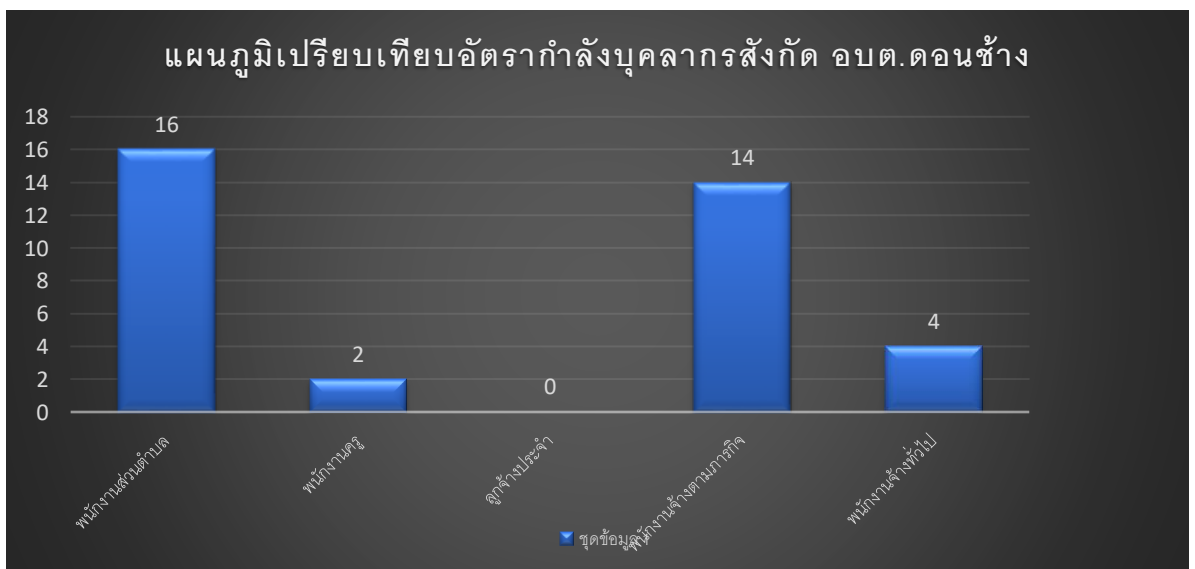

#### บันไดขั้นที่ ๔ คือการจัดทำแผนอัตรากำลังของส่วนราชการ

การจัดทำแผนอัตรากำลังแต่ละส่วนราชการขององค์การบริหารส่วนตำบลดอนช้าง ใช้การวิเคราะห์ภารกิจ อำนาจหน้าที่ขององค์การบริหารส่วนตำบล ตามพระราชบัญญัติสภาตำบลและองค์การบริหารส่วนตำบล พ.ศ.๒๕๓๗/ และตามพระราชบัญญัติกำหนดแผนและขั้นตอนการกระจายอำนาจให้

องค์การปกครองส่วนท้องถิ่น พ.ศ.๒๕๔๒ และกฎหมายอื่นที่เกี่ยวข้อง ทั้งนี้เพื่อให้ทราบว่าองค์การบริหารส่วนตำบล มีอำนาจหน้าที่ที่จะเข้าไปดำเนินการแก้ไขปัญหาในเขตพื้นที่ให้ตรงกับความต้องการของประชาชนได้อย่างไร โดยสามารถกำหนดแบ่งภารกิจได้ เป็น ๗ ด้าน ซึ่งภารกิจดังกล่าวถูกกำหนดอยู่ในพระราชบัญญัติสภาตำบลและองค์การบริหารส่วนตำบล พ.ศ.๒๕๓๗ และตามพระราชบัญญัติกำหนดแผนและขั้นตอนการกระจายอำนาจให้องค์กรปกครองส่วนท้องถิ่น พ.ศ.๒๕๔๒ อีกทั้งองค์การบริหารส่วนตำบลดอนช้าง ได้วิเคราะห์ภารกิจที่มีอยู่ เพื่อนำมาใช้ในการกำหนดส่วนราชการรองรับ และให้สอดคล้องกับภารกิจที่เกิดขึ้น เพื่อตอบสนองความต้องการของประชาชนเป็นหลัก ดังนี้

ภารกิจ	กำหนดส่วนราชการรองรับภารกิจ
<b>๑. ด้านโครงสร้างพื้นฐาน มีภารกิจที่เกี่ยวข้องดังนี้</b> ๑.๑ จัดให้มีและบำรุงรักษาทางน้ำและทางบก (มาตรา ๖๗ (๑)) ๑.๒ ให้มีน้ำเพื่อการอุปโภค บริโภค และการเกษตร (มาตรา ๖๘(๑)) ๑.๓ ให้มีและบำรุงการไฟฟ้าหรือแสงสว่างโดยวิธีอื่น (มาตรา ๖๘(๒)) ๑.๔ ให้มีและบำรุงรักษาทางระบายน้ำ (มาตรา ๖๘ (๓)) ๑.๕ การสาธารณสุขโรคและการก่อสร้างอื่นๆ (มาตรา ๖๖(๔)) ๑.๖ การสาธารณสุขการ (มาตรา ๖๖(๕))	ด้านโครงสร้างพื้นฐานมีภารกิจที่เกี่ยวข้องกับการการซ่อม การสร้าง การบำรุงรักษา ไฟฟ้า ประปา สาธารณูปโภค ส่วนใหญ่ ดังนั้น การกำหนดส่วนราชการรองรับภารกิจในด้าน นี้ คือ กองช่าง

๒๓/

ภารกิจ	กำหนดส่วนราชการรองรับภารกิจ
<b>๒. ด้านส่งเสริมคุณภาพชีวิต มีภารกิจที่เกี่ยวข้อง ดังนี้</b> ๒.๑ ส่งเสริมการพัฒนาสตรี เด็ก เยาวชน ผู้สูงอายุ และผู้พิการ (มาตรา ๖๗(๖)) ๒.๒ ป้องกันโรคและระงับโรคติดต่อ (มาตรา ๖๗(๓)) ๒.๓ ให้มีและบำรุงสถานที่ประชุม การกีฬาการพักผ่อนหย่อนใจและสวนสาธารณะ (มาตรา ๖๘(๔)) ๒.๔ การสังคมสงเคราะห์ และการพัฒนาคุณภาพชีวิตเด็ก สตรี คนชรา และผู้ด้อยโอกาส (มาตรา ๖๖(๑๐)) ๒.๕ การปรับปรุงแหล่งชุมชนแออัดและการจัดการเกี่ยวกับที่อยู่อาศัย(มาตรา ๖๖(๒)) ๒.๖ การส่งเสริมประชาธิปไตย ความเสมอภาค และสิทธิเสรีภาพของประชาชน (มาตรา ๖๖(๕)) ๒.๗ การสาธารณสุข การอนามัยครอบครัวและการรักษาพยาบาล (มาตรา ๖๖(๑๙))	ด้านส่งเสริมคุณภาพชีวิต มีภารกิจที่เกี่ยวข้องกับคุณภาพชีวิตของคนในชุมชน ทั้งด้วยสุขภาพพลานามัย และการพัฒนาคุณภาพชีวิต ดังนั้น การกำหนดส่วนราชการรองรับภารกิจในด้าน เป็นการปฏิบัติงานประสานงานใน ๒ ส่วนราชการ คือ กองสาธารณสุขและสิ่งแวดล้อม และสำนักงานปลัด โดยในส่วนของสำนักงานปลัด อยู่ในงานสวัสดิการและพัฒนาชุมชน
<b>๓. ด้านการจัดระเบียบชุมชน สังคม และการรักษาความสงบเรียบร้อย มีภารกิจที่เกี่ยวข้อง ดังนี้</b>	ด้านการจัดระเบียบชุมชน สังคมและการรักษาความสงบเรียบร้อย ด้านนี้เป็นการ

<p>๓.๑ การป้องกันและบรรเทาสาธารณภัย (มาตรา ๖๓(๔))</p> <p>๓.๒ การคุ้มครองดูแลและรักษาทรัพย์สินอันเป็นสาธารณสมบัติของแผ่นดิน (มาตรา ๖๘(๘))</p> <p>๓.๓ การผังเมือง (มาตรา ๖๘(๑๓))</p> <p>๓.๔ จัดให้มีที่จอดรถ (มาตรา ๑๖(๓))</p> <p>๓.๕ การรักษาความสะอาดและความเป็นระเบียบเรียบร้อยของบ้านเมือง (มาตรา ๑๖(๑๗))</p> <p>๓.๖ การควบคุมอาคาร (มาตรา ๑๖(๒๘))</p>	<p>ให้ความปลอดภัยในชีวิตและทรัพย์สินของประชาชนรวมทั้งความปลอดภัยทางด้านโครงสร้างพื้นฐานด้วย ดังนั้น การกำหนดส่วนราชการรองรับภารกิจเป็นการประสานงานการปฏิบัติระหว่าง ๒ ส่วนราชการ คือ กองช่าง และสำนักงานปลัด ในงานป้องกันและบรรเทาสาธารณภัย</p>
<p>๔. ด้านการวางแผน การส่งเสริมการลงทุน พาณิชยกรรมและการท่องเที่ยวที่มีภารกิจที่เกี่ยวข้อง ดังนี้</p> <p>๔.๑ ส่งเสริมให้มีอุตสาหกรรมในครอบครัว (มาตรา ๖๘(๖))</p> <p>๔.๒ ให้มีและส่งเสริมกลุ่มเกษตรกรและกิจการสหกรณ์ (มาตรา ๖๘(๕))</p> <p>๔.๓ บำรุงและส่งเสริมการประกอบอาชีพของราษฎร (มาตรา ๖๘(๓))</p> <p>๔.๔ ให้มีตลาด (มาตรา ๖๘(๑๐))</p> <p>๔.๕ การท่องเที่ยว (มาตรา ๖๘(๑๒))</p> <p>๔.๖ กิจการเกี่ยวกับการพาณิชย์ (มาตรา ๖๘(๑๑))</p> <p>๔.๗ การส่งเสริม การฝึกและประกอบอาชีพ (มาตรา ๑๖(๖))</p> <p>๔.๘ การพาณิชยกรรมและการส่งเสริมการลงทุน (มาตรา ๑๖(๗))</p>	<p>ด้านการวางแผน การส่งเสริมการลงทุน พาณิชยกรรมและการท่องเที่ยว ภารกิจในด้านนี้เกี่ยวข้องกับการมีส่วนร่วมของประชาชนในการส่งเสริมอาชีพและความเป็นอยู่ของประชาชน ดังนั้นการกำหนดส่วนราชการรองรับด้านนี้ มีการประสานงานการปฏิบัติงานระหว่าง ๒ส่วนราชการคือ กองคลัง และสำนักงานปลัด งานสวัสดิการและพัฒนาชุมชน</p>

ภารกิจ	กำหนดส่วนราชการรองรับภารกิจ
<p>๕. ด้านการบริหารจัดการและการอนุรักษ์ทรัพยากรธรรมชาติและสิ่งแวดล้อมที่มีภารกิจที่เกี่ยวข้อง ดังนี้</p> <p>๕.๑ คุ้มครอง ดูแล และบำรุงรักษาทรัพยากรธรรมชาติและสิ่งแวดล้อม(มาตรา ๖๓(๗))</p> <p>๕.๒ รักษาความสะอาดของถนน ทางน้ำ ทางเดิน และที่สาธารณะ รวมทั้งกำจัดมูลฝอยและสิ่งปฏิกูล (มาตรา ๖๓(๒))</p> <p>๕.๓ การจัดการสิ่งแวดล้อมและมลพิษต่างๆ (มาตรา ๑๗ (๑๒))</p>	<p>ด้านการบริหารจัดการอนุรักษ์ทรัพยากรและสิ่งแวดล้อม ภารกิจในด้านนี้เกี่ยวข้องกับการบริหารจัดการที่มีประสิทธิภาพและการส่งเสริมสภาพแวดล้อมในชุมชน ดังนั้นการกำหนดส่วนราชการด้านนี้ คือ กองสาธารณสุขและสิ่งแวดล้อม</p>
<p>๖. ด้านการศาสนา ศิลปวัฒนธรรม จารีตประเพณี และภูมิปัญญาท้องถิ่น มีภารกิจที่เกี่ยวข้อง ดังนี้</p> <p>๖.๑ บำรุงรักษาศิลปะ จารีตประเพณี ภูมิปัญญา</p>	<p>ด้านการศาสนา ศิลปวัฒนธรรม จารีตประเพณีและภูมิปัญญาท้องถิ่น ภารกิจในด้านนี้เกี่ยวข้องกับการภูมิปัญญา ศาสนาและวัฒนธรรมของคนในชุมชน ดังนั้นการกำหนดส่วนราชการรองรับด้านนี้ คือ กองการศึกษา ศาสนาและ</p>

<p>ท้องถิ่น และ</p> <p>วัฒนธรรมอันดีของท้องถิ่น (มาตรา ๖๓(๘))</p> <p>๖.๒ ส่งเสริมการศึกษา ศาสนา และวัฒนธรรม (มาตรา ๖๓(๕))</p> <p>๖.๓ การจัดการศึกษา (มาตรา ๑๖(๙))</p> <p>๖.๔ การส่งเสริมการกีฬา จารีตประเพณี และวัฒนธรรมอันดีงามของท้องถิ่น (มาตรา ๑๓(๑๘))</p>	<p><b>วัฒนธรรม</b></p>
<p>๓๗. ด้านการบริหารจัดการและการสนับสนุนการปฏิบัติภารกิจของส่วนราชการและองค์กรปกครองส่วนท้องถิ่น มีภารกิจที่เกี่ยวข้อง ดังนี้</p> <p>สนับสนุนสภาพตำบลและองค์กรปกครองส่วนท้องถิ่นอื่นในการพัฒนาท้องถิ่น (มาตรา ๔๕(๓))</p> <p>๓๗.๑ ปฏิบัติหน้าที่อื่นตามที่ทางราชการมอบหมายโดยจัดสรรงบประมาณหรือบุคลากรให้ตามความจำเป็นและสมควร (มาตรา ๖๓(๙))</p> <p>๓๗.๒ ส่งเสริมการมีส่วนร่วมของราษฎร ในการมีมาตรการป้องกัน (มาตรา ๑๖(๑๖))</p> <p>๓๗.๓ การประสานและให้ความร่วมมือในการปฏิบัติหน้าที่ขององค์กรปกครองส่วนท้องถิ่น (มาตรา ๑๓(๓))</p> <p>๓๗.๔ การสร้างและบำรุงรักษาทางบกและทางน้ำที่เชื่อมต่อระหว่างองค์กรปกครองส่วนท้องถิ่นอื่น (มาตรา ๑๓(๑๖))</p>	<p>ด้านการบริหารจัดการและการสนับสนุนการปฏิบัติภารกิจของส่วนราชการและองค์กรปกครองส่วนท้องถิ่น ภารกิจในด้านนี้เกี่ยวข้องกับบริหารจัดการที่มีประสิทธิภาพขององค์กรปกครองส่วนท้องถิ่น ดังนั้นการกำหนดส่วนราชการรองรับด้านนี้ คือ ส่วนราชการทุกกองในองค์การบริหารส่วนตำบลพระเพลิง (สำนักงานปลัด กองคลัง กองช่าง กองการศึกษา ศาสนาและวัฒนธรรมและกองสาธารณสุขและสิ่งแวดล้อม)</p> <p style="text-align: right;">๒๙</p>

ภารกิจทั้ง ๓๗ ด้าน ที่กฎหมายกำหนดให้อำนาจองค์การบริหารส่วนตำบล สามารถแก้ไขปัญหขององค์การบริหารส่วนตำบลจนช่วงได้เป็นอย่างดี มีประสิทธิภาพและประสิทธิผล โดยคำนึงถึงความต้องการของประชาชนในเขตพื้นที่ประกอบด้วย การดำเนินการขององค์การบริหารส่วนตำบล จะต้องสอดคล้องกับแผนพัฒนาเศรษฐกิจและสังคมแห่งชาติ แผนพัฒนาจังหวัด แผนพัฒนาอำเภอ แผนพัฒนาตำบล นโยบายของรัฐบาล และนโยบายของผู้บริหารขององค์การบริหารส่วนตำบลเป็นสำคัญ

**ภารกิจหลักและภารกิจรองที่ องค์การบริหารส่วนตำบลพระเพลิง จะดำเนินการ มีดังนี้**

ภารกิจหลัก	ภารกิจรอง
------------	-----------



<p><b>ภารกิจหลัก</b></p> <ol style="list-style-type: none"> <li>๑. การดูแลคุณภาพชีวิตของประชาชน</li> <li>๒. การพัฒนาสิ่งแวดล้อมและทรัพยากรธรรมชาติ</li> <li>๓. การส่งเสริมการเกษตรและอาชีพให้แก่ประชาชน</li> <li>๔. การพัฒนาโครงสร้างพื้นฐาน</li> <li>๕. การจัดระเบียบชุมชน สังคม และการรักษาความสงบเรียบร้อย</li> <li>๖. การส่งเสริมการศึกษา ศาสนา และวัฒนธรรม</li> <li>๗. การป้องกันและบรรเทาสาธารณภัย</li> <li>๘. การพัฒนาส่งเสริมสุขภาพและการสาธารณสุข</li> </ol>	<ol style="list-style-type: none"> <li>๑. กองช่าง</li> <li>๒. กองสาธารณสุข และ สำนักงานปลัด</li> <li>๓. สำนักงานปลัด และกองช่าง</li> <li>๔. กองสาธารณสุขและสิ่งแวดล้อม</li> <li>๕. ทุกส่วนราชการ</li> <li>๖. กองการศึกษา ศาสนาและวัฒนธรรม</li> <li>๗. สำนักงานปลัด</li> </ol>
<p><b>ภารกิจรอง</b></p> <ol style="list-style-type: none"> <li>๑. การฟื้นฟูวัฒนธรรมและส่งเสริมประเพณีท้องถิ่น</li> <li>๒. การสนับสนุนและส่งเสริมศักยภาพกลุ่มอาชีพ</li> <li>๓. การวางแผน การส่งเสริมการลงทุน</li> <li>๔. การส่งเสริมการสร้างความเข้มแข็งของชุมชน</li> <li>๕. การพัฒนาและปรับปรุงแหล่งท่องเที่ยว</li> <li>๖. การพัฒนาการเมืองและการบริหาร</li> </ol>	<ol style="list-style-type: none"> <li>๑. กองการศึกษา ศาสนาและวัฒนธรรม</li> <li>๒. สำนักงานปลัด</li> <li>๓. สำนักงานปลัด</li> <li>๔. กองคลัง</li> </ol>

### ๗. สรุปปัญหาและแนวทางในการกำหนดโครงสร้างส่วนราชการและกรอบ

การวิเคราะห์สภาวะแวดล้อม (SWOT Analysis) เป็นเครื่องมือในการประเมินสถานการณ์ สำหรับองค์กร ซึ่งช่วยผู้บริหารกำหนด จุดแข็งและ จุดอ่อน ขององค์กร จากสภาพแวดล้อมภายใน โอกาสและอุปสรรคจากสภาพแวดล้อมภายนอก ตลอดจนผลกระทบจากปัจจัย ต่าง ๆ ต่อการทำงานขององค์กร การวิเคราะห์ SWOT Analysis เป็นเครื่องมือในการวิเคราะห์สถานการณ์ เพื่อให้ผู้บริหารรู้จุดแข็ง จุดอ่อน โอกาส และอุปสรรคขององค์กร ซึ่งจะช่วยให้ทราบว่าองค์กรได้เดินทางมาถูกต้องหรือไม่ หลงทาง นอกจากนี้ยังบอกได้ว่าองค์กรมีแรงขับเคลื่อน ไปยังเป้าหมายได้ดีหรือไม่ มั่นใจได้ อย่างไรก็ตามระบบการทำงานในองค์กรยังมีประสิทธิภาพอยู่ มีจุดอ่อนที่จะต้องปรับปรุงอย่างไร ซึ่งการวิเคราะห์สภาวะแวดล้อม SWOT Analysis มีปัจจัยที่ควรนำมาพิจารณา ๒ ส่วน ดังนี้

#### ๑. ปัจจัยภายใน (Internal Environment Analysis) ได้แก่

### ๑.๑ S มาจาก Strengths

หมายถึง จุดเด่นหรือจุดแข็ง ซึ่งเป็นผลมาจากปัจจัยภายใน เป็นข้อดีที่ เกิดจากสภาพแวดล้อมภายในองค์กร เช่น จุดแข็งด้านกำลังคน จุดแข็งด้านการเงิน จุดแข็งด้านการผลิต จุดแข็งด้านทรัพยากรบุคคล องค์กรจะต้องใช้ประโยชน์จากจุดแข็งในการกำหนดกลยุทธ์

### ๑.๒ W มาจาก Weaknesses

หมายถึง จุดด้อยหรือจุดอ่อน ซึ่งเป็นผลมาจากปัจจัยภายใน เป็น ปัญหาหรือข้อบกพร่องที่เกิดจากสภาพแวดล้อมภายในต่างๆ ขององค์กร ซึ่งองค์กรจะต้องหาวิธีในการแก้ปัญหานั้น

## ๒. ปัจจัยภายนอก (External Environment Analysis) ได้แก่

### ๒.๑ O มาจาก Opportunities

หมายถึง โอกาส เป็นผลจากการที่สภาพแวดล้อม ภายนอกขององค์กรเอื้อประโยชน์หรือส่งเสริมการดำเนินขององค์กร โอกาสแตกต่างจากจุดแข็งตรงที่โอกาสนั้น เป็นผลมาจากสภาพแวดล้อมภายนอก แต่จุดแข็งนั้นเป็นผลมาจากสภาพแวดล้อมภายใน ผู้บริหารที่ดีจะต้องแสวงหาโอกาสอยู่เสมอ และใช้ประโยชน์จากโอกาสนั้น

### ๒.๒ T มาจาก Threats

หมายถึง อุปสรรค เป็นข้อจำกัดที่เกิดจากสภาพแวดล้อม ภายนอก ซึ่งการบริหารจำเป็นต้องปรับกลยุทธ์ให้สอดคล้องและพยายามขจัดอุปสรรคต่างๆ ที่เกิดขึ้นให้ได้จริง

## วิเคราะห์ปัจจัยภายใน ภายนอก (SWOT) ของบุคลากรในสังกัด องค์การบริหารส่วนตำบลอนช้าง (ระดับตัวบุคลากร)

จุดแข็ง S	จุดอ่อน W
๑. มีภูมิลำเนาอยู่ในพื้นที่ อบต. และพื้นที่ใกล้เคียง อบต.	๑. บางส่วนมีความรู้ไม่สอดคล้องกับภารกิจของ อบต.
๒. มีอายุเฉลี่ย ๒๕ – ๔๐ ปี เป็นวัยทำงาน	๒. ทำงานในลักษณะเชื่อความคิดส่วนตัวมากกว่าหลักการและเหตุผลที่ถูกต้องของทางราชการ
๓. มีผู้หญิงมากกว่าผู้ชายทำให้การทำงานละเอียด รอบคอบไม่มีพฤติกรรมเสี่ยงต่อการทุจริต	๓. มีภาระหนี้สิน
๔. มีการพัฒนาศึกษาหาความรู้เพิ่มเติมอยู่เสมอ	
๕. เป็นคนในชุมชนสามารถทำงานคล่องตัว โดยใช้ความสัมพันธ์ส่วนตัวได้	

<p><b>โอกาส O</b></p> <p>๑. มีความใกล้ชิดคุ้นเคยกับประชาชนทำให้เกิดความร่วมมือในการทำงานง่ายขึ้น</p> <p>๒. มีความจริงใจในการพัฒนาอุทิศตนได้ตลอดเวลา</p> <p>๓. ชุมชนยังมีความคาดหวังในตัวผู้บริหารและการทำงาน และ อดต. ในฐานะตัวแทน</p>	<p><b>ข้อจำกัด T</b></p> <p>๑. ส่วนมากมีเงินเดือน/ค่าจ้างน้อย รายได้ไม่เพียงพอ</p> <p>๒. ระดับความรู้ไม่เหมาะสมสอดคล้องกับความยากของงาน</p> <p>๓. พื้นที่กว้างทำให้บุคลากรที่มีอยู่ไม่พอให้บริการ</p> <p>๔. มีความก้าวหน้าในวงแคบ</p>
--	---

**วิเคราะห์ปัจจัยภายใน ภายนอก (SWOT)  
ขององค์การบริหารส่วนตำบลพระเพลิง (ระดับองค์กร)**

<p><b>จุดแข็ง S</b></p> <p>๑. บุคลากรมีความรักถิ่นไม่ต้องการย้าย</p> <p>๒. การเดินทางสะดวกทำงานเกินเวลาได้</p> <p>๓. ชุมชนยังมีความคาดหวังในตัวผู้บริหารและการทำงาน และ อดต. ในฐานะตัวแทน</p> <p>๔. มีการส่งเสริมการศึกษาและฝึกอบรมบุคลากร</p> <p>๕. ให้โอกาสในการพัฒนาและส่งเสริมความก้าวหน้าของบุคลากรภายในองค์กรอย่างเสมอภาคกัน</p> <p>๖. ส่งเสริมให้มีการนำความรู้และทักษะใหม่ ๆ ที่ได้จากการศึกษาและฝึกอบรมมาใช้ในการปฏิบัติงาน</p>	<p><b>จุดอ่อน W</b></p> <p>๑. ขาดบุคลากรที่มีความรู้เฉพาะด้านทางวิชาชีพ</p> <p>๒. มีข้อจำกัดเรื่องงบประมาณทำให้บางสายงานมีบุคลากรไม่เพียงพอหรือไม่มี</p> <p>๓. อาคารสำนักงานเล็กคับแคบ ห้องประชุมมีขนาดเล็กไม่สามารถรองรับคนได้เป็นจำนวนมากสำหรับกิจกรรม</p> <p style="text-align: right;">๓๒</p>
<p><b>โอกาส O</b></p> <p>๑. ประชาชนให้ความร่วมมือในการพัฒนา อดต. ดี</p> <p>๒. มีความคุ้นเคยกันทุกคน</p> <p>๓. บุคลากรมีถิ่นที่อยู่กระจายทั่วเขต อดต. ทำให้รู้สภาพพื้นที่ ทิศนคติของประชาชนได้ดี</p> <p>๔. บุคลากรมีการพัฒนาความรู้ปริญญาตรี /ปริญญาโทเพิ่มขึ้น</p> <p>๕. ผู้บริหารและผู้บังคับบัญชาตามสายงานมีบทบาทในการช่วยให้บุคลากรบรรลุเป้าประสงค์</p>	<p><b>ข้อจำกัด T</b></p> <p>๑. มีระบบอุปถัมภ์และกลุ่มพรรคพวกจากความสัมพันธ์แบบเครือญาติในชุมชน ก่อให้เกิดการทางวินัยเป็นไปได้ยากมักกระทบญาติพี่น้อง</p> <p>๒. ขาดบุคลากรที่มีความเชี่ยวชาญบางสายงาน ความรู้ที่มีจำกัดทำให้ต้องเพิ่มพูนความรู้ให้หลากหลายจึงจะทำงานได้ ครอบคลุมภารกิจของ อดต.</p> <p>๓. งบประมาณน้อยเมื่อเปรียบเทียบกับพื้นที่ จำนวน ประชากร และภารกิจ</p>

**๔. โครงสร้างการกำหนดส่วนราชการ**

**๔.๑ การกำหนดโครงสร้างส่วนราชการ**

องค์การบริหารส่วนตำบลดอนช้าง ได้กำหนดภารกิจหลักและภารกิจรองที่จะดำเนินการดังกล่าว โดยกำหนดตำแหน่งของพนักงานส่วนตำบลให้ตรงกับภารกิจ และในระยะแรกการกำหนดโครงสร้างส่วน

ราชการที่จะรองรับการดำเนินการตามภารกิจนั้น อาจกำหนดเป็นภารกิจอยู่ในรูปของงาน และในระยะต่อไป เมื่อมีการดำเนินการตามภารกิจนั้น และองค์การบริหารส่วนตำบลพิจารณาเห็นว่า ภารกิจนั้นมีปริมาณงานมากพอที่จะพิจารณาตั้งเป็นส่วนต่อไป โดยเริ่มแรกกำหนดโครงสร้างไว้

โครงสร้างตามแผนอัตรากำลัง ปัจจุบัน (๒๕๖๑-๒๕๖๓)	โครงสร้างตามแผนอัตรากำลังใหม่ (๒๕๖๔-๒๕๖๖)	หมายเหตุ
<b>๑. สำนักงานปลัด อบต.</b> ๑.๑งานบริหารงานทั่วไป ๑.๒งานนโยบายและแผน ๑.๓งานกฎหมายและคดี ๑.๔งานสวัสดิการและพัฒนาชุมชน ๑.๕งานป้องกันและบรรเทาสาธารณภัย	<b>๑. สำนักงานปลัด อบต.</b> ๑.๑งานบริหารงานทั่วไป ๑.๒งานนโยบายและแผน ๑.๓งานกฎหมายและคดี ๑.๔งานสวัสดิการและพัฒนาชุมชน ๑.๕งานป้องกันและบรรเทาสาธารณภัย	
<b>๒. กองคลัง</b> ๒.๑งานการเงิน ๒.๒งานพัฒนาและจัดเก็บรายได้ ๒.๓งานทะเบียนทรัพย์สินและพัสดุ	<b>๒. กองคลัง</b> ๒.๑งานการเงิน ๒.๒งานพัฒนาและจัดเก็บรายได้ ๒.๓งานทะเบียนทรัพย์สินและพัสดุ	
<b>๓. กองช่าง</b> ๓.๑งานก่อสร้าง ๓.๒งานออกแบบและควบคุมอาคาร ๓.๓งานประสานสาธารณูปโภค	<b>๓. กองช่าง</b> ๓.๑งานก่อสร้าง ๓.๒งานออกแบบและควบคุมอาคาร ๓.๓งานประสานสาธารณูปโภค	๓๓
<b>๔. กองการศึกษา ศาสนา และวัฒนธรรม</b> ๔.๑งานส่งเสริมการศึกษา ศาสนา และวัฒนธรรม ๔.๒งานบริหารการศึกษา	<b>๔. กองการศึกษา ศาสนา และวัฒนธรรม</b> ๔.๑งานส่งเสริมการศึกษา ศาสนา และวัฒนธรรม ๔.๒งานบริหารการศึกษา	

๓๓

#### ๔.๒ การวิเคราะห์การกำหนดตำแหน่ง

องค์การบริหารส่วนตำบลดอนช้างวิเคราะห์การกำหนดตำแหน่ง จากภารกิจที่จะดำเนินการในแต่ละส่วนราชการในอนาคต ๓ ปี ซึ่งเป็นตัวสะท้อนให้เห็นว่าปริมาณงานในแต่ละส่วนราชการมีเท่าใด เพื่อนำมาวิเคราะห์ว่าจะใช้ตำแหน่งใด จำนวนเท่าใด ในส่วนราชการใด ในระยะเวลา ๓ ปี ข้างหน้า จึงจะเหมาะสมกับภารกิจ และปริมาณงาน และเพื่อให้คุ้มค่าต่อการใช้จ่ายงบประมาณ ขององค์การปกครองส่วนท้องถิ่น และเพื่อให้การบริหารงานขององค์การปกครองส่วนท้องถิ่นเป็นไปอย่างมีประสิทธิภาพ ประสิทธิผล โดยนำผลการวิเคราะห์ตำแหน่งมากรอกข้อมูลลงในกรอบอัตรากำลัง ๓ ปี ดังนี้

#### กรอบอัตรากำลัง ๓ ปี ประจำปีงบประมาณ พ.ศ.๒๕๖๔ - ๒๕๖๖

สังกัด/ตำแหน่งและสายงาน	กรอบ อัตรากำลัง	อัตรากำลังที่คาดว่าจะต้อง ใช้ใน ช่วงระยะเวลา ๓ ปี ข้างหน้า	อัตรากำลัง เพิ่ม/ลด	หมายเหตุ
-------------------------	--------------------	--	------------------------	----------

	(เดิม)	๒๕๖๔	๒๕๖๕	๒๕๖๖	๒๕๖๔	๒๕๖๕	๒๕๖๖	
ปลัดองค์การบริหารส่วนตำบล (นักบริหารงานท้องถิ่น ระดับ กลาง)	๑	๑	๑	๑	-	-	-	
<b>สำนักปลัด อบต.</b>								
หัวหน้าสำนักปลัด อบต. (นักบริหารงานทั่วไป ระดับ ต้น)	๑	๑	๑	๑	-	-	-	
<b>งานบริหารงานทั่วไป</b>								
นักทรัพยากรบุคคล (ชก.)	๑	๑	๑	๑	-	-	-	
นักจัดการงานทั่วไป (ชก.)	๑	๑	๑	๑	-	-	-	
เจ้าพนักงานธุรการ (ชง.)	๑	๑	๑	๑	-	-	-	
ผู้ช่วยเจ้าพนักงานธุรการ (คุณวุฒิ)	๑	๑	๑	๑	-	-	-	
พนักงานขับรถยนต์ (ทักษะ)	๒	๒	๒	๒	-	-	-	
คณงานประจำเครื่องสูบน้ำ (ทั่วไป)	๑	๑	๑	๑	-	-	-	
ภารโรง (ทั่วไป)	๑	๑	๑	๑	-	-	-	
คณงาน (ทั่วไป)	๑	๑	๑	๑	-	-	-	
<b>งานนโยบายและแผน</b>								
นักวิเคราะห์นโยบายและแผน (ชก.)	๑	๑	๑	๑	-	-	-	
ผู้ช่วยนักวิเคราะห์ (คุณวุฒิ)	๑	๑	๑	๑	-	-	-	
<b>งานกฎหมายและคดี</b>								
-	-	-	-	-	-	-	-	
<b>งานสวัสดิการและพัฒนาชุมชน</b>								
นักพัฒนาชุมชน (ชก.)	๑	๑	๑	๑	-	-	-	
ผู้ช่วยนักพัฒนาชุมชน (คุณวุฒิ)	๑	๑	๑	๑	-	-	-	
<b>งานป้องกันและบรรเทาสาธารณภัย</b>								
นักวิชาการสาธารณสุข (ปก./ชก.)	๑	๑	๑	๑	-	-	-	ว่าง
พนักงานขับรถยนต์ (ทักษะ)	๑	๑	๑	๑	-	-	-	
<b>กองคลัง</b>								
ผู้อำนวยการกองคลัง (นบพ.งานการคลัง)ต้น	๑	๑	๑	๑	-	-	-	
<b>งานการเงิน</b>								
นักวิชาการเงินและบัญชี (ปก./ชก.)	๑	๑	๑	๑	-	-	-	
เจ้าพนักงานการเงินและบัญชี (ชง.)	๑	๑	๑	๑	-	-	-	
ผู้เจ้าพนักงานการเงินและบัญชี (คุณวุฒิ)	๑	๑	๑	๑	-	-	-	
<b>งานพัฒนาและจัดเก็บรายได้</b>								
นักวิชาการจัดเก็บรายได้ (ชก.)	๑	๑	๑	๑	-	-	-	
<b>งานทะเบียนทรัพย์สินและพัสดุ</b>								

นักวิชาการพัสดุ (ชก.)	๑	๑	๑	๑	-	-	-	
<b>กองช่าง</b>								
ผู้อำนวยการกองช่าง (นักบริหารงานช่าง ระดับ ต้น)	๑	๑	๑	๑	-	-	-	
<b>งานก่อสร้าง</b>								
นายช่างโยธา (อาวุโส)	๑	๑	๑	๑	-	-	-	
ผู้ช่วยนายช่างไฟฟ้า (คุณวุฒิ)	๑	๑	๑	๑	-	-	-	
คนงาน (ทั่วไป)	๑	๑	๑	๑	-	-	-	
<b>งานออกแบบและควบคุมอาคาร</b>								
-								
<b>งานประสานสาธารณูปโภค</b>								
พนักงานขับรถยนต์ (ทักษะ)	๑	๑	๑	๑	-	-	-	
<b>กองการศึกษา ศาสนา และวัฒนธรรม</b>								
ผู้อำนวยการกองส่วนการศึกษา (นักบริหารงานศึกษา ระดับ ต้น)	๑	๑	๑	๑	-	-	-	
<b>งานส่งเสริมการศึกษา ศาสนา และวัฒนธรรม</b>								
นักวิชาการการศึกษา (ชก.)	๑	๑	๑	๑	-	-	-	

๓๕

ผู้ช่วยนักวิชาการศึกษา (คุณวุฒิ)	๑	๑	๑	๑	-	-	-	
ครู (ชำนาญการ)	๒	๒	๒	๒	-	-	-	
ผู้ดูแลเด็ก (ทักษะ)	๕	๕	๕	๕	-	-	-	ว่าง (๑)
<b>งานบริหารการศึกษา</b>								
-	-	-	-	-	-	-	-	
<b>รวม</b>	<b>๓๘</b>	<b>๓๘</b>	<b>๓๘</b>	<b>๓๘</b>				



## ๙. ภาระค่าใช้จ่ายเกี่ยวกับเงินเดือนและประโยชน์ตอบแทนอื่น



### ๑๐. แผนภูมิโครงสร้างการแบ่งส่วนราชการตามแผน

#### แผนภูมิโครงสร้างการแบ่งส่วนราชการ องค์การบริหารส่วนตำบลดอนช้าง อำเภอเมือง จังหวัดขอนแก่น

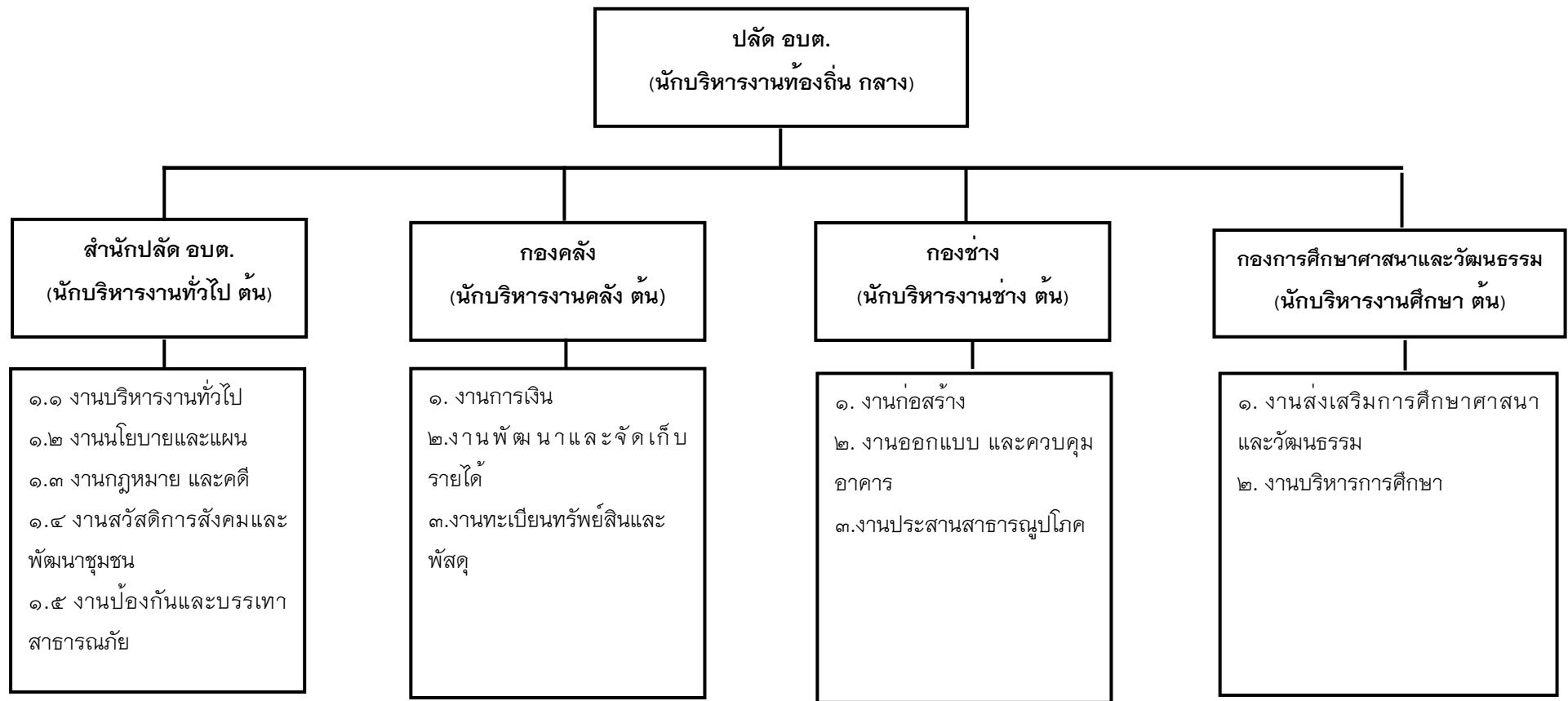

**โครงสร้างสำนักปลัด อบต.  
องค์การบริหารส่วนตำบลดอนช้าง อำเภอเมือง จังหวัดขอนแก่น**

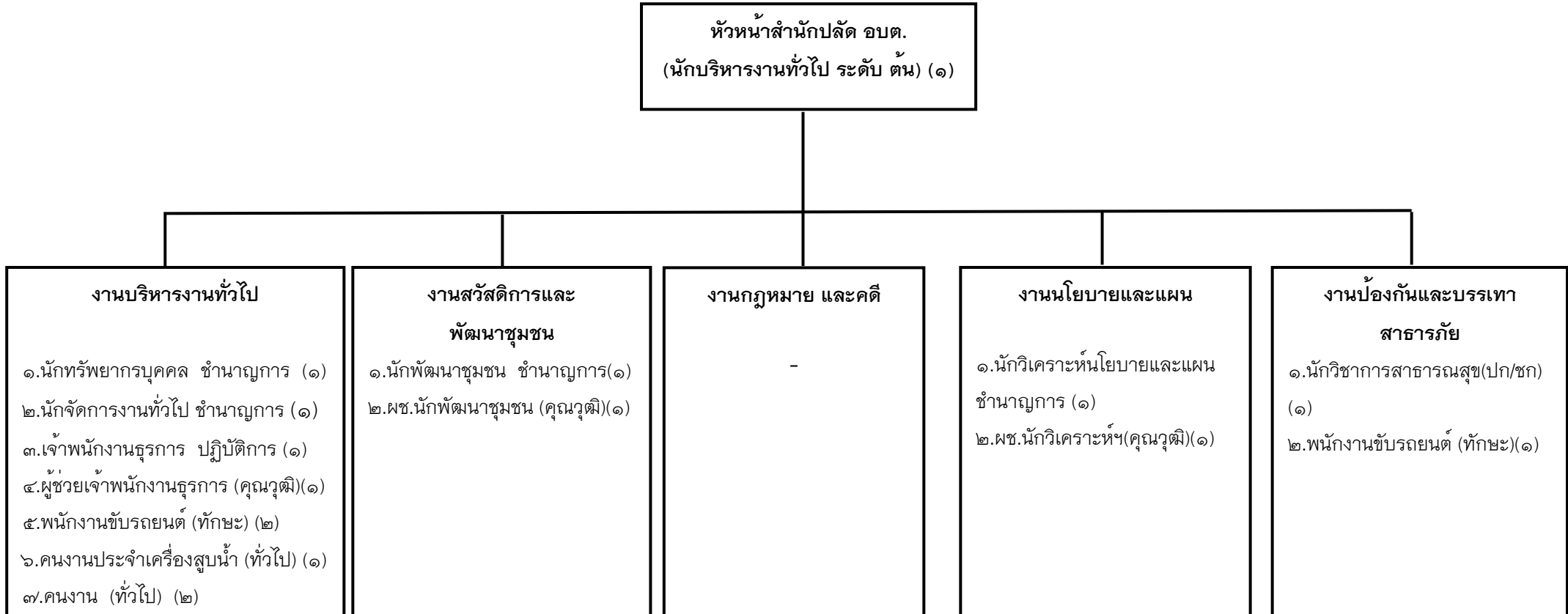

**โครงสร้างองค์กร**  
**องค์การบริหารส่วนตำบลดอนช้าง อำเภอเมือง จังหวัดขอนแก่น**

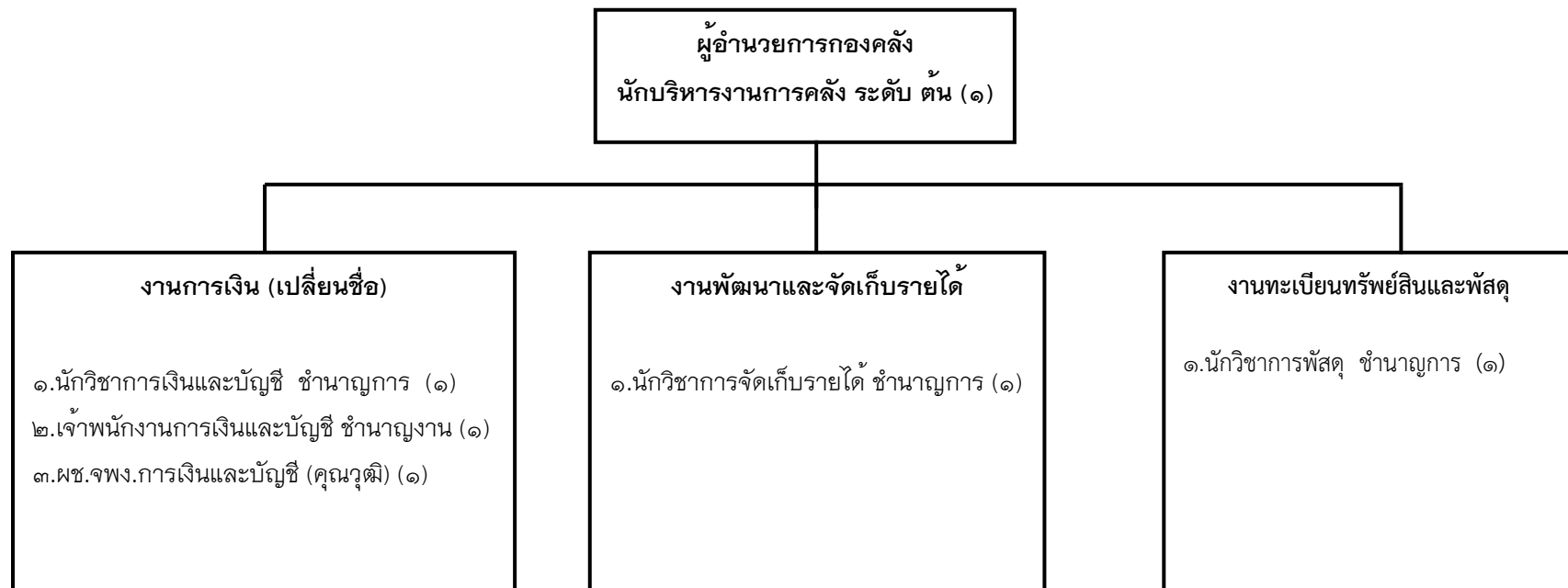

**โครงสร้างกองช่าง**  
องค์การบริหารส่วนตำบลดอนช้าง อำเภอเมือง จังหวัดขอนแก่น

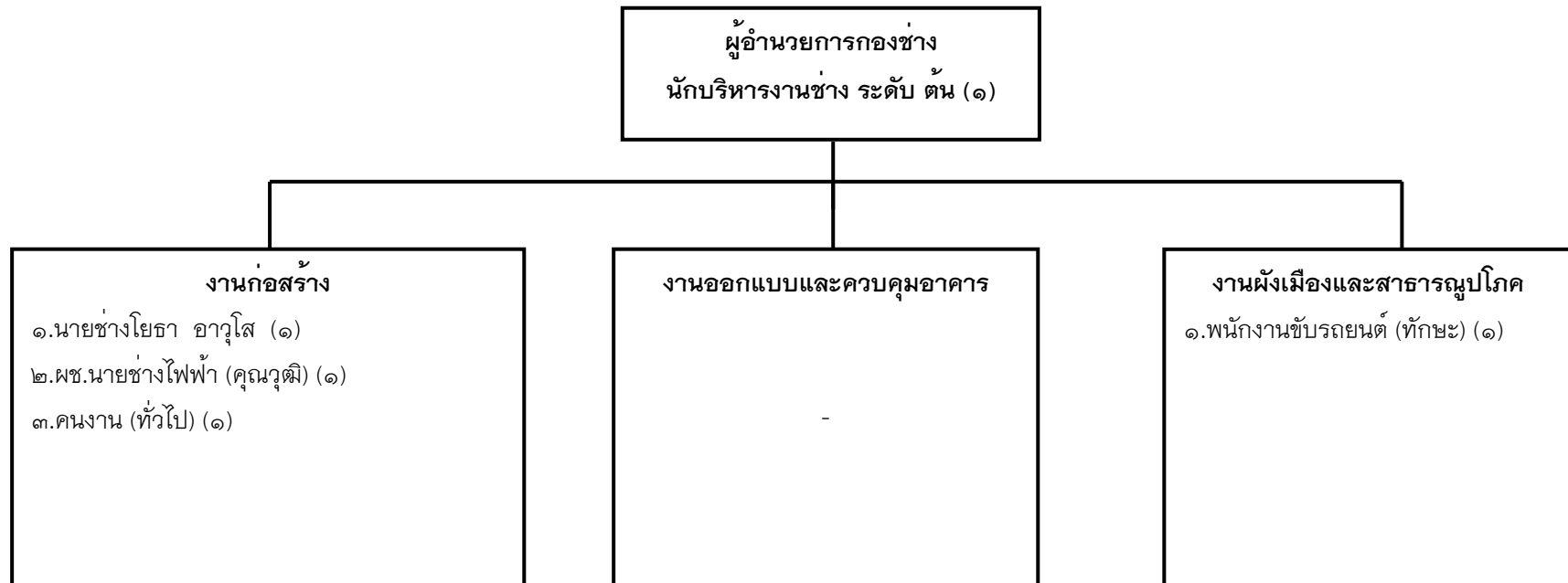

โครงสร้างส่วนการศึกษาศาสตร์ และวัฒนธรรม  
องค์การบริหารส่วนตำบลดอนช้าง อำเภอเมือง จังหวัดขอนแก่น

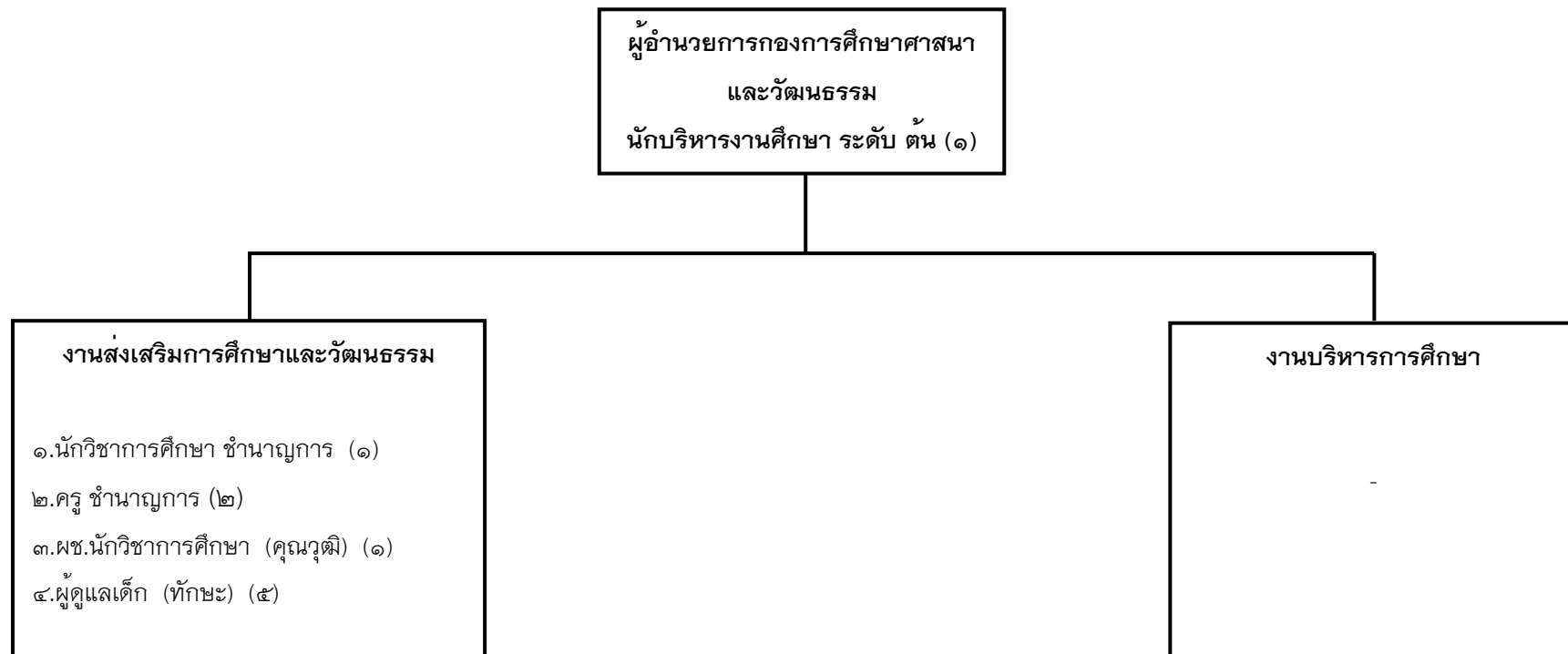

## ๑๑. บัญชีแสดงจัดคนลงสู่ตำแหน่งและการกำหนดเลขที่ตำแหน่งในส่วนราชการ

## ๑๒. แผนพัฒนาบุคลากรขององค์การบริหารส่วนตำบลดอนช้าง

องค์การบริหารส่วนตำบลดอนช้าง กำหนดแนวทางการพัฒนาของพนักงานส่วนตำบลในสังกัดทุกระดับ โดยมุ่งเน้นไปที่พัฒนาเพื่อเพิ่มพูนความรู้ ทักษะที่ดี มีคุณธรรมจริยธรรม อันจะทำให้การปฏิบัติหน้าที่ราชการมีประสิทธิภาพ เกิดประสิทธิผล ตามรอบการจัดทำแผนอัตรากำลัง ๓ ปี การพัฒนา นอกจากการพัฒนาความรู้ทั่วไปในการปฏิบัติงาน เสริมความรู้และทักษะในแต่ละตำแหน่ง ด้านการบริหาร ด้านคุณสมบัติส่วนตัว และด้านอื่น ๆ ที่จำเป็นแล้ว องค์การบริหารส่วนตำบลดอนช้าง ตระหนักเป็นอย่างดี โดยมุ่งเน้นที่จะพัฒนาตามนโยบายของรัฐบาลแห่งรัฐ คือการพัฒนาบุคลากรตามแนวทาง ไทยแลนด์ ๔.๐ เพื่อประโยชน์ของประชาชนเป็นหลักกล่าวคือ

๑. เป็นองค์การบริหารส่วนตำบลที่เปิดกว้างและเชื่อมโยงกันมีการบริหารจัดการที่เปิดเผย โปร่งใส ในการทำงาน บุคคลภายนอกสามารถเข้าถึงข้อมูลข่าวสารของ หน่วยงานได้ มีการแบ่งปันข้อมูล ซึ่งกันและกัน ระหว่างหน่วยงานรัฐ ภาคเอกชน และประชาชนทั่วไป เพื่อเป็นการตรวจสอบการทำงาน ระหว่างกันและเปิดกว้างในการมีส่วนร่วม การสร้างเครือข่าย

๒. องค์การบริหารส่วนตำบลยึดประชาชนเป็นศูนย์กลาง เป็นการทำงานที่ต้องเข้าใจ ประชาชนเป็นหลัก ทำงานเชิงรุกและมองไปข้างหน้า โดยตั้งคำถามเสมอว่า ประชาชนจะได้อะไร มุ่งเน้น แก้ไข ปัญหาความต้องการและตอบสนองความต้องการประชาชนเป็นสำคัญ การอำนวยความสะดวก เชื่อมโยงทุกส่วนราชการ เพื่อเปิดโอกาสตอบใจห้การทำงานร่วมกัน องค์การบริหารส่วนตำบลดอนช้าง มุ่งเน้นให้ประชาชนใช้ระบบดิจิทัล อีเล็กทรอนิกส์ เพื่อให้ประชาชนก้าวทันความก้าวหน้าของระบบข้อมูล สารสนเทศ โดยเปิดให้ประชาชนใช้บริการ WIFI ฟรี รวมถึงเปิดโอกาสให้ประชาชนใช้ระบบอินเทอร์เน็ตที่ หน่วยงาน ให้ข้อมูลผ่านไลน์ เว็บไซต์ ของหน่วยงานด้วย

๓. เป็นองค์การบริหารส่วนตำบลที่มีขีดสมรรถนะสูงและทันสมัย องค์การบริหารส่วนตำบล ดอนช้างได้รับความร่วมมือจากโรงพยาบาลส่งเสริมชุมชนตำบลดอนช้างพร้อมด้วย อ.สม.ประจำหมู่บ้าน ร่วมกันดูแลชุมชนให้ปลอดภัยจากโรคติดต่อต่างๆ ดังนั้นในด้านการปฏิบัติงานสาธารณสุข ทำให้องค์กร บริหารส่วนตำบลดอนช้าง มีขีดความสามารถในการให้บริการสาธารณสุข โดดเด่น และทันท่วงทีต่อความ ต้องการของประชาชนในพื้นที่

๔. การกำหนดแนวทางการพัฒนาทักษะด้านดิจิทัลขององค์การบริหารส่วนตำบลดอนช้าง จะ ยึดถือปฏิบัติดำเนินการตามหนังสือสำนักงาน ก.พ. ที่ นร ๑๐๑๓.๔/๔๒ ลงวันที่ ๕ พฤษภาคม ๒๕๖๓ เรื่อง เครื่องมือสำรวจทักษะด้านดิจิทัลของข้าราชการและบุคลากรภาครัฐด้วยตัวเอง (Digital Government Skill Self-Assessment) โดยได้รวบรวมเป็นนโยบายการบริหารและพัฒนาทรัพยากรบุคคลขององค์กรในการ พัฒนาทักษะของพนักงานในสังกัด

ทั้งนี้ในการพัฒนาบุคลากรในสังกัดองค์การบริหารส่วนตำบลดอนช้าง ตามแนวทางข้างต้น นั้น กำหนดให้ทุกตำแหน่ง ได้มีโอกาสที่จะได้รับการพัฒนา ในช่วงระยะเวลาตามแผนอัตรากำลัง ๓ ปี ซึ่ง วิธีการพัฒนา อาจใช้วิธีการใดวิธีการหนึ่ง เช่น การปฐมนิเทศ การฝึกอบรม การศึกษาหรือดูงาน การประชุมเชิงปฏิบัติการ ฯลฯ ประกอบในการพัฒนาพนักงานส่วนตำบล เพื่อให้งานเป็นไปอย่างมีประสิทธิภาพและประสิทธิผลบังเกิดผลดีต่อประชาชนและท้องถิ่น ซึ่งการพัฒนาแรกจะเน้นที่การพัฒนา พื้นฐานการปฏิบัติงานพื้นฐานของพนักงานที่จำเป็นต่อการปฏิบัติราชการ เช่น

- ✚ การบริหารโครงการ
- ✚ การให้บริการ
- ✚ การวิจัย
- ✚ ทักษะการติดต่อสื่อสาร
- ✚ การเขียนหนังสือราชการ
- ✚ การใช้เทคโนโลยีสมัยใหม่ เช่น การใช้โปรแกรมคอมพิวเตอร์ต่างๆ เป็นต้น

ส่วนการพัฒนาพฤติกรรมการปฏิบัติราชการ องค์การบริหารส่วนตำบลดอนช้างเล็งเห็นว่า มีความสำคัญอย่างยิ่ง เนื่องจากว่า บุคลากรที่มาดำรงตำแหน่ง ในสังกัดนั้น มีที่มาของแต่ละคนไม่เหมือนกัน ต่างสถานที่ ต่างภาค ต่างภาษาถิ่น ดังนั้น ในการพัฒนาพฤติกรรมการปฏิบัติราชการ จึงมีความสำคัญ และจำเป็นอย่างยิ่ง ประกอบกับพฤติการณ์ปฏิบัติราชการเป็นคุณลักษณะร่วมของพนักงานส่วนตำบลทุกคนที่พึงมี เป็นการหล่อหลอมให้เกิดพฤติกรรมและค่านิยมพึงประสงค์ร่วมกัน เพื่อให้เกิดประโยชน์สูงสุด กับองค์การบริหารส่วนตำบลพระเพลิง ประกอบด้วย

- ✚ การมุ่งผลสัมฤทธิ์
- ✚ การยึดมั่นในความถูกต้องชอบธรรมและจริยธรรม
- ✚ การเข้าใจในองค์กรและระบบงาน
- ✚ การบริการเป็นเลิศ
- ✚ การทำงานเป็นทีม

องค์การบริหารส่วนตำบลดอนช้าง ได้ตระหนักถึงความสำคัญในการพัฒนาบุคลากรใน สังกัดเป็นสำคัญ เพราะเข้าใจดีว่าหากคนในองค์กรได้รับการพัฒนาแล้ว ย่อมจะสะท้อนให้องค์กรได้รับการ พัฒนาตามลำดับที่เกิดจากการปฏิบัติงานของบุคลากร ดังนั้นจึงได้กำหนดนโยบายการบริหารและพัฒนา ทรัพยากรบุคคล ดังนี้



## แผนพัฒนาบุคลากร (ปีงบประมาณ พ.ศ. ๒๕๖๔ – ๒๕๖๖)

### วิธีการพัฒนาพนักงานส่วนตำบลและพนักงานจ้าง

ที่	โครงการ/หลักสูตรการพัฒนา	วัตถุประสงค์	การดำเนินการ	ปี/งบประมาณที่พัฒนา			ลักษณะการฝึกอบรม/พัฒนา	
				ปี ๒๕๖๔	ปี ๒๕๖๕	ปี ๒๕๖๖	อบต. ดำเนินการเอง	ส่งฝึกอบรมกับหน่วยงานอื่น
๑	หลักสูตรเกี่ยวกับปลัด อบต. หรือหลักสูตรอื่นที่เกี่ยวข้อง	เพื่อพัฒนาระบบการบริหารงานของปลัด อบต. ให้มีทักษะ ความรู้ และความเข้าใจในการบริหารงานมากยิ่งขึ้น	ปลัด อบต. ได้รับการฝึกอบรม ๑ ครั้ง/ปี	๓๕,๐๐๐	๓๕,๐๐๐	๓๕,๐๐๐		✓
๒	หลักสูตรเกี่ยวกับหัวหน้าสำนักปลัดหรือหลักสูตรอื่นที่เกี่ยวข้อง	เพื่อพัฒนาระบบการบริหารงานของหัวหน้าส่วนงานแต่ละส่วน ให้มีทักษะ ความรู้ และความเข้าใจในการบริหารงานในหน้าที่ที่รับผิดชอบมากยิ่งขึ้น	หัวหน้าส่วน แต่ละส่วนได้รับการฝึกอบรม ๑ ครั้ง/ปี	๓๕,๐๐๐	๓๕,๐๐๐	๓๕,๐๐๐		✓
๓	หลักสูตรเกี่ยวกับผู้อำนวยการกองคลังหรือหลักสูตรอื่นที่เกี่ยวข้อง	เพื่อพัฒนาระบบการบริหารงานของหัวหน้าส่วนงานแต่ละส่วน ให้มีทักษะ ความรู้ และความเข้าใจในการบริหารงานในหน้าที่ที่รับผิดชอบมากยิ่งขึ้น	หัวหน้าส่วน แต่ละส่วนได้รับการฝึกอบรม ๑ ครั้ง/ปี	๓๕,๐๐๐	๓๕,๐๐๐	๓๕,๐๐๐		✓
๔	หลักสูตรเกี่ยวกับผู้อำนวยการช่าง หรือหลักสูตรอื่นที่เกี่ยวข้อง	เพื่อพัฒนาระบบการบริหารงานของหัวหน้าส่วนงานแต่ละส่วน ให้มีทักษะ ความรู้ และความเข้าใจในการบริหารงานในหน้าที่ที่รับผิดชอบมากยิ่งขึ้น	หัวหน้าส่วน แต่ละส่วนได้รับการฝึกอบรม ๑ ครั้ง/ปี	๓๕,๐๐๐	๓๕,๐๐๐	๓๕,๐๐๐		✓

ที่	โครงการ/หลักสูตรการพัฒนา	วัตถุประสงค์	การดำเนินการ	ปีงบประมาณที่พัฒนา			ลักษณะการฝึกอบรม/ พัฒนา	
				ปี ๒๕๖๔	ปี ๒๕๖๕	ปี ๒๕๖๖	อบต. ดำเนิน การเอง	ส่งฝึกอบรม กับหน่วยงาน อื่น
๕	หลักสูตรเกี่ยวกับเจ้าหน้าที่วิเคราะห์นโยบายและแผนหรือหลักสูตรอื่นที่เกี่ยวข้อง	เพื่อพัฒนาระบบการบริหารงานของหัวหน้าส่วนงานแต่ละส่วน ให้มีทักษะ ความรู้ และความเข้าใจในการบริหารงานในหน้าที่ที่รับผิดชอบมากยิ่งขึ้น	หัวหน้าส่วน แต่ละส่วนได้รับการฝึกอบรม ๑ ครั้ง/ปี	๒๘,๐๐๐	๒๘,๐๐๐	๒๘,๐๐๐		✓
๖	หลักสูตรเกี่ยวกับนักวิชาการศึกษาหรือหลักสูตรอื่นที่เกี่ยวข้อง	เพื่อพัฒนาระบบการบริหารงานของหัวหน้าส่วนงานแต่ละส่วน ให้มีทักษะ ความรู้ และความเข้าใจในการบริหารงานในหน้าที่ที่รับผิดชอบมากยิ่งขึ้น	หัวหน้าส่วน แต่ละส่วนได้รับการฝึกอบรม ๑ ครั้ง/ปี	๒๘,๐๐๐	๒๘,๐๐๐	๒๘,๐๐๐		✓
๖	หลักสูตรเกี่ยวกับเจ้าหน้าที่บริหารงานทั่วไปหรือหลักสูตรอื่นที่เกี่ยวข้อง	เพื่อพัฒนาทักษะ ความรู้ และความเข้าใจในการปฏิบัติงานของพนักงานแต่ละระดับ แต่ละตำแหน่งให้สามารถปฏิบัติงานได้ดียิ่งขึ้น	พนักงานส่วนตำบล ได้รับการฝึกอบรม ๑ ครั้ง/ปี	๒๘,๐๐๐	๒๘,๐๐๐	๒๘,๐๐๐		✓
๓/	หลักสูตรเกี่ยวกับบุคลากรหรือหลักสูตรอื่นที่เกี่ยวข้อง	เพื่อพัฒนาทักษะ ความรู้ และความเข้าใจในการปฏิบัติงานของพนักงานแต่ละระดับ แต่ละตำแหน่งให้สามารถปฏิบัติงานได้ดียิ่งขึ้น	พนักงานส่วนตำบล ได้รับการฝึกอบรม ๑ ครั้ง/ปี	๒๘,๐๐๐	๒๘,๐๐๐	๒๘,๐๐๐		✓

ที่	โครงการ/หลักสูตรการพัฒนา	วัตถุประสงค์	การดำเนินการ	ปีงบประมาณที่พัฒนา			ลักษณะการฝึกอบรม/พัฒนา	
				ปี ๒๕๖๔	ปี ๒๕๖๕	ปี ๒๕๖๖	อบต. ดำเนินการ เอง	ส่งฝึกอบรมกับ หน่วยงานอื่น
๙	หลักสูตรเกี่ยวกับนักพัฒนาชุมชนหรือหลักสูตรอื่นที่เกี่ยวข้อง	เพื่อพัฒนาทักษะ ความรู้ และความเข้าใจในการปฏิบัติงานของพนักงานแต่ละระดับแต่ละตำแหน่งให้สามารถปฏิบัติงานได้ดียิ่งขึ้น	พนักงานส่วนตำบล ได้รับการฝึกอบรม ๑ ครั้ง/ปี	๑๐,๐๐๐	๑๕,๐๐๐	๒๐,๐๐๐		✓
๙	หลักสูตรเกี่ยวกับเจ้าพนักงานธุรการหรือหลักสูตรอื่นที่เกี่ยวข้อง	เพื่อพัฒนาทักษะ ความรู้ และความเข้าใจในการปฏิบัติงานของพนักงานแต่ละระดับแต่ละตำแหน่งให้สามารถปฏิบัติงานได้ดียิ่งขึ้น	พนักงานส่วนตำบล ได้รับการฝึกอบรม ๑ ครั้ง/ปี	๑๐,๐๐๐	๑๐,๐๐๐	๑๕,๐๐๐		✓
๑๐	หลักสูตรเกี่ยวกับนักวิชาการ/เจ้าพนักงานการเงินและบัญชีหรือหลักสูตรอื่นที่เกี่ยวข้อง	เพื่อพัฒนาทักษะ ความรู้ และความเข้าใจในการปฏิบัติงานของพนักงานแต่ละระดับแต่ละตำแหน่งให้สามารถปฏิบัติงานได้ดียิ่งขึ้น	พนักงานส่วนตำบล ได้รับการฝึกอบรม ๑ ครั้ง/ปี	๑๐,๐๐๐	๑๐,๐๐๐	๑๕,๐๐๐		✓
๑๑	หลักสูตรเกี่ยวกับนักวิชาการพัสดุหรือหลักสูตรอื่นที่เกี่ยวข้อง	เพื่อพัฒนาทักษะ ความรู้ และความเข้าใจในการปฏิบัติงานของพนักงานแต่ละระดับแต่ละตำแหน่งให้สามารถปฏิบัติงานได้ดียิ่งขึ้น	พนักงานส่วนตำบล ได้รับการฝึกอบรม ๑ ครั้ง/ปี	๑๐,๐๐๐	๑๐,๐๐๐	๑๕,๐๐๐		✓
๑๒	หลักสูตรเกี่ยวกับนักวิชาการจัดเก็บรายได้หรือหลักสูตรอื่นที่เกี่ยวข้อง	เพื่อพัฒนาทักษะ ความรู้ และความเข้าใจในการปฏิบัติงานของพนักงานแต่ละระดับแต่ละตำแหน่งให้สามารถปฏิบัติงานได้ดียิ่งขึ้น	พนักงานส่วนตำบล ได้รับการฝึกอบรม ๑ ครั้ง/ปี	๑๐,๐๐๐	๑๐,๐๐๐	๑๕,๐๐๐		✓

ที่	โครงการ/หลักสูตรการพัฒนา	วัตถุประสงค์	การดำเนินการ	ปีงบประมาณที่พัฒนา			ลักษณะการฝึกอบรม/พัฒนา	
				ปี ๒๕๖๔	ปี ๒๕๖๕	ปี ๒๕๖๖	อบต. ดำเนินการ เอง	ส่งฝึกอบรมกับ หน่วยงานอื่น
๑๓	หลักสูตรเกี่ยวกับช่างนายช่างโยธาหรือหลักสูตรอื่นที่เกี่ยวข้อง	เพื่อพัฒนาทักษะ ความรู้ และความเข้าใจในการปฏิบัติงานของพนักงานแต่ละระดับแต่ละตำแหน่งให้สามารถปฏิบัติงานได้ดียิ่งขึ้น	พนักงานส่วนตำบล ได้รับการฝึกอบรม ๑ ครั้ง/ปี	๑๐,๐๐๐	๑๐,๐๐๐	๑๕,๐๐๐		✓
๑๔	หลักสูตรเกี่ยวกับครูผู้ดูแลเด็กหรือหลักสูตรอื่นที่เกี่ยวข้อง	เพื่อพัฒนาทักษะ ความรู้ และความเข้าใจในการปฏิบัติงานของพนักงานแต่ละระดับแต่ละตำแหน่งให้สามารถปฏิบัติงานได้ดียิ่งขึ้น	พนักงานส่วนตำบล ได้รับการฝึกอบรม ๑ ครั้ง/ปี	๑๐,๐๐๐	๑๐,๐๐๐	๑๕,๐๐๐		✓
๑๕	หลักสูตรเกี่ยวกับผู้ดูแลเด็กหรือหลักสูตรอื่นที่เกี่ยวข้อง	เพื่อพัฒนาทักษะ ความรู้ และความเข้าใจในการปฏิบัติงานของพนักงานแต่ละระดับแต่ละตำแหน่งให้สามารถปฏิบัติงานได้ดียิ่งขึ้น	พนักงานส่วนตำบล ได้รับการฝึกอบรม ๑ ครั้ง/ปี	๒๐,๐๐๐	๒๐,๐๐๐	๒๕,๐๐๐		✓
๑๖	หลักสูตรเกี่ยวกับพนักงานจ้างแต่ละตำแหน่งหรือหลักสูตรอื่นที่เกี่ยวข้อง	เพื่อสนับสนุนการพัฒนาศักยภาพของบุคลากรท้องถิ่นให้มีศักยภาพยิ่งขึ้นและสามารถนำความรู้ความสามารถกลับมาพัฒนาท้องถิ่น	พนักงานส่วนตำบล ได้รับการฝึกอบรม ๑ ครั้ง/ปี	๒๐,๐๐๐	๒๐,๐๐๐	๒๐,๐๐๐		✓
๑๗	การส่งเสริมระบบคุณธรรมจริยธรรม	เพื่อเสริมเสริมสร้างคุณธรรมและจริยธรรมของพนักงานส่วนตำบลและพนักงานจ้าง	พนักงานส่วนตำบล และพนักงานจ้าง ได้รับการฝึกอบรม ๑ ครั้ง/ปี	๒๐,๐๐๐	๒๐,๐๐๐	๒๐,๐๐๐		✓

ที่	โครงการ/หลักสูตรการพัฒนา	วัตถุประสงค์	การดำเนินการ	ปีงบประมาณที่พัฒนา			ลักษณะการฝึกอบรม/พัฒนา	
				ปี ๒๕๖๔	ปี ๒๕๖๕	ปี ๒๕๖๖	อบต. ดำเนินการ เอง	ส่งฝึกอบรมกับ หน่วยงานอื่น
๑๘	การส่งเสริมระบบคุณธรรม จริยธรรม	เพื่อเสริมเสริมสร้างคุณธรรมและ จริยธรรมของพนักงานส่วนตำบลและ พนักงานจ้าง	พนักงานส่วนตำบล และพนักงาน จ้าง ได้รับการฝึกอบรม ๑ ครั้ง/ปี	๒๐,๐๐๐	๒๐,๐๐๐	๒๐,๐๐๐	✓	
๑๙	การพัฒนาระบบ IT ให้มี ประสิทธิภาพ	เพื่อพัฒนาทักษะ ความรู้ และความ เข้าใจในการปฏิบัติงานของพนักงานแต่ ละระดับแต่ละตำแหน่งให้สามารถ ปฏิบัติงานได้ดียิ่งขึ้น	ติดตั้ง Internet ให้ทุกส่วนราชการ	๑๐,๐๐๐	๑๐,๐๐๐	๑๐,๐๐๐		✓
๒๐	โครงการอบรมเจ้าหน้าที่ใหม่	ทราบรายละเอียดเกี่ยวกับองค์กร สิทธิ หน้าที่ ระเบียบหลักเกณฑ์ทั่วไป	หัวหน้าส่วนราชการทำการชี้แจง รายละเอียดเกี่ยวกับองค์กร หน้าที่ ความรับผิดชอบ	-	-	-	✓	
๒๑	โครงการกีฬาเชื่อมความสามัคคี ในหน่วยงาน	-เจ้าหน้าที่รับรู้และเห็นคุณค่าของ สถานที่ทำงาน -ส่งเสริมและพัฒนาสิ่งแวดล้อมในการ ทำงาน	ทำโครงการแข่งกีฬาเชื่อมความ สามัคคี เช่น กิจกรรมละลาย พฤติกรรม	-	-	-	✓	
๒๒	โครงการแลกเปลี่ยนเรียนรู้ ระหว่างส่วนราชการ	-เพื่อเป็นการแลกเปลี่ยนความรู้ ระหว่างบุคคล	ทำโครงการแลกเปลี่ยนเรียนรู้ ระหว่างส่วนราชการ	-	-	-	✓	



## นโยบายการบริหารและการพัฒนาทรัพยากรบุคคล ประจำปีงบประมาณ ๒๕๖๔ - ๒๕๖๖

ยุทธศาสตร์ชาติ ๒๐ ปี (พ.ศ. ๒๕๖๑ - ๒๕๘๐) ได้ประกาศในราชกิจจานุเบกษาเมื่อวันที่ ๑๓ ตุลาคม ๒๕๖๑ โดยได้มีการกำหนดเป้าหมายการพัฒนาประเทศให้บรรลุวิสัยทัศน์“ประเทศไทยมีความมั่นคง มั่งคั่ง ยั่งยืน เป็นประเทศพัฒนาแล้วด้วยการพัฒนาตามหลักปรัชญาเศรษฐกิจพอเพียง”

โดยยุทธศาสตร์ที่ ๖ ด้านการปรับสมดุลและพัฒนาาระบบการบริหารจัดการภาครัฐ กำหนดให้ภาครัฐต้องมีขนาดที่เหมาะสมกับบทบาท ภารกิจปรับวัฒนธรรมการทำงานให้มุ่งผลสัมฤทธิ์และผลประโยชน์ส่วนรวม มีความทันสมัย และพร้อมปรับตัวให้ทันต่อการเปลี่ยนแปลง มีความโปร่งใสปลอดทุจริตและประพฤติมิชอบ และกำหนดเกี่ยวกับบุคลากรภาครัฐ ข้อ ๔.๕ บุคลากรภาครัฐเป็นคนดีและคนเก่ง ยึดหลักคุณธรรม จริยธรรม มีจิตสำนึกมีความสามารถสูง มุ่งมั่นและเป็นมืออาชีพ ในการปฏิบัติหน้าที่และขับเคลื่อนภารกิจยุทธศาสตร์ชาติโดยภาครัฐมีกำลังคนที่เหมาะสมทั้งปริมาณและคุณภาพ มีระบบบริหารจัดการและพัฒนาบุคลากรให้สามารถสนองความต้องการในการปฏิบัติงาน มีความก้าวหน้าในอาชีพ สามารถจูงใจให้คนดีคนเก่งทำงานในภาครัฐ มีระบบการพัฒนาขีดความสามารถบุคลากรภาครัฐให้มีสมรรถนะใหม่ ๆ สามารถรองรับการเปลี่ยนแปลงบริบทการพัฒนา มีการเสริมสร้างคุณธรรมและจริยธรรม การปรับเปลี่ยนแนวคิดให้การปฏิบัติราชการเป็นมืออาชีพ มีจิตบริการ ทำงานในเชิงรุกและมองไปข้างหน้า สามารถบูรณาการการทำงานร่วมกับภาคส่วนอื่นได้อย่างเป็นรูปธรรม

องค์การบริหารส่วนตำบลดอนช้าง กำหนดยุทธศาสตร์การพัฒนา ประกอบด้วย ๖ ยุทธศาสตร์ ที่สอดคล้องกับยุทธศาสตร์ชาติ และยุทธศาสตร์จังหวัด ดังนี้

๑. ยุทธศาสตร์ที่ ๑ ด้านการพัฒนาโครงสร้างพื้นฐาน
๒. ยุทธศาสตร์ที่ ๒ ด้านการพัฒนาเศรษฐกิจ
๓. ยุทธศาสตร์ที่ ๓ ด้านพัฒนาคุณภาพชีวิตและสังคม
๔. ยุทธศาสตร์ที่ ๔ ด้านการพัฒนาทรัพยากรธรรมชาติและสิ่งแวดล้อม
๕. ยุทธศาสตร์ที่ ๕ ด้านการพัฒนาการบริหารจัดการ
๖. ยุทธศาสตร์ที่ ๖ ด้านการอยู่ดีมีสุข

และกำหนดค่านิยมหลักขององค์กร ที่สอดคล้องกับยุทธศาสตร์ที่ ๕ ประกอบด้วย

- ๑.การพัฒนาคุณภาพชีวิตบุคลากร
- ๒.การพัฒนาบุคลากรให้เป็นคนดี
- ๓.การพัฒนาบุคลากรเป็นผู้นำการเปลี่ยนแปลง
- ๔.การสร้างวัฒนธรรมในองค์กรให้มีการแลกเปลี่ยนเรียนรู้และร่วมกันพัฒนา

องค์การบริหารส่วนตำบลดอนช้าง จึงมีการกำหนดนโยบายการบริหารและการพัฒนาทรัพยากรบุคคลเพื่อสนับสนุน ส่งเสริมให้สอดคล้องดังกล่าวย่างต้นในด้านทรัพยากรบุคคลและขับเคลื่อนภารกิจขององค์การบริหารส่วนตำบลดอนช้าง โดยแบ่งเป็นด้านต่าง ๆ ดังนี้

#### ๑. นโยบายการวิเคราะห์อัตรากำลัง

องค์การบริหารส่วนตำบลดอนช้าง มีความมุ่งมั่นในการสนับสนุนให้บุคลากรสามารถขับเคลื่อนภารกิจในความรับผิดชอบ ให้สามารถดำเนินไปได้อย่างมีประสิทธิภาพและเกิดประสิทธิผลโดยได้มีการวางแผนอัตรากำลัง โดยกำหนดอัตรากำลังคน ไว้ในแผนอัตรากำลัง ๓ ปี เพื่อให้มีคนสอดคล้องกับภารกิจในความรับผิดชอบของแต่ละส่วนราชการ ได้แก่ สำนักงานปลัด กองคลัง กองช่าง กองการศึกษา ศาสนาและวัฒนธรรม รวมถึงการปรับปรุงโครงสร้างองค์กร ภารกิจหน้าที่ความรับผิดชอบแต่ละตำแหน่งที่สอดคล้องและเอื้อต่อการปฏิบัติตามเป้าหมายขององค์กร

#### ๒. นโยบายการสรรหาและคัดเลือก

องค์การบริหารส่วนตำบลดอนช้าง เล็งเห็นถึงความสำคัญในการสรรหาและคัดเลือกบุคลากรหรือบรรจุแต่งตั้งพนักงานส่วนตำบล ลูกจ้างประจำ และพนักงานจ้าง รวมถึงการคัดเลือกบุคลากรภายในเพื่อแต่งตั้งให้ดำรงตำแหน่งในระดับที่สูงขึ้น หรือการปรับปรุงตำแหน่งพนักงานจ้างทั่วไปเป็นพนักงานจ้างตามภารกิจ โดยคำนึงถึงการดำเนินการอย่างโปร่งใส มีการดำเนินการตาม หลักเกณฑ์และวิธีการที่ระเบียบกฎหมายกำหนด รวมทั้งนำเอาเครื่องมือหรือเทคนิคในการสรรหาและคัดเลือกบุคลากรมาใช้เพื่อช่วยให้สามารถสรรหาและคัดเลือกบุคลากรที่มีความรู้ ความสามารถ ทักษะ และสมรรถนะ ที่สอดคล้องกับตำแหน่งงาน เพื่อนำไปสู่การผลักดันให้ องค์การบริหารส่วนตำบลดอนช้างมีการบริหารงานบุคคลอย่างมีประสิทธิภาพ

#### ๓. นโยบายด้านบริหารผลการปฏิบัติราชการ

องค์การบริหารส่วนตำบลดอนช้าง ตระหนักถึงความสำคัญของการบริหารผลการปฏิบัติราชการที่เป็นเครื่องมือสำคัญในการผลักดันให้ภารกิจของหน่วยงานสามารถบรรลุเป้าหมายที่วางไว้โดยมีการให้เงินเดือน ค่าจ้าง ค่าตอบแทนในการดำเนินการดังกล่าวอย่างเหมาะสมและเป็นธรรมตามการประเมินผลการปฏิบัติงานประจำปี องค์การบริหารส่วนตำบลดอนช้าง ได้มีนโยบายในการประเมินผลการปฏิบัติราชการของบุคลากรทุกประเภทอย่างเหมาะสมและเป็นธรรม โดยมีการกำหนดตัวชี้วัดรายบุคคล (KPIs) ที่มีความสอดคล้องกับนโยบายผู้บริหาร ภารกิจในความรับผิดชอบ ตามมาตรฐานกำหนดตำแหน่ง อันจะส่งผลให้การปฏิบัติงานรายบุคคลผลักดันให้บรรลุเป้าหมายในระดับองค์กร รวมถึงมีแนวทางรองรับหรือบทลงโทษตามระเบียบแบบแผนของทางราชการ ในกรณีที่บุคลากรที่ไม่ผ่านการประเมินผลการปฏิบัติราชการประจำปี เช่น ส่งไปอบรมเพิ่มประสิทธิภาพ งดเลื่อนขั้นเงินเดือน ค่าจ้าง ค่าตอบแทน การไม่ต่อสัญญาจ้างสำหรับพนักงานจ้าง การไม่จ่ายเงินประโยชน์ตอบแทนอื่น เป็นต้น

#### ๔. นโยบายบริหารและพัฒนาทรัพยากรบุคคล

องค์การบริหารส่วนตำบลดอนช้าง ได้ให้ความสำคัญในการบริหารและพัฒนาทรัพยากรบุคคลเป็นอย่างมาก เพราะการพัฒนาคนให้มีศักยภาพในการปฏิบัติงานนั้น ถือเป็นปัจจัยหลักที่จะช่วยส่งเสริมการบริหารและพัฒนาเป็นให้บุคลากรของ องค์การบริหารส่วนตำบลดอนช้าง บุคลากรมีความรู้ ความสามารถ ทักษะ และสมรรถนะ เพียงพอสำหรับภารกิจงานในปัจจุบันและการเปลี่ยนแปลงในอนาคต องค์การบริหารส่วนตำบลดอนช้าง จึงวางแผนให้มีการบริหารและพัฒนาอย่างต่อเนื่องและเป็นระบบ เพื่อสร้างคุณภาพของบุคลากรให้สามารถเรียนรู้และพัฒนาตนเองได้เต็มตามศักยภาพ โดยการดำเนินการ จัดสรรและตั้งงบประมาณในการพัฒนา การฝึกอบรม การพัฒนารายบุคคล รวมถึงพัฒนาด้านทักษะและสมรรถนะต่าง ๆ ประจำตัวบุคคล เพื่อให้ความรู้แก่บุคลากร ทุกระดับ ทั้งหลักสูตรที่กรมส่งเสริมการปกครองส่วนท้องถิ่น หลักสูตรจังหวัด หรือหลักสูตรของมหาวิทยาลัยต่าง ๆ ที่จัดการอบรม

#### ๕. นโยบายสวัสดิการและค่าตอบแทน

องค์การบริหารส่วนตำบลดอนช้าง คำนึงถึงการจัดสวัสดิการที่นอกเหนือจากสวัสดิการพื้นฐานตามที่รัฐเป็นผู้กำหนดให้กับบุคลากรภายในองค์กร โดยกำหนดให้มีค่าตอบแทนล่วงเวลา สำหรับพนักงานส่วนตำบลที่ปฏิบัติงานนอกเวลาราชการ ที่มีความสอดคล้องกับการปฏิบัติงานจริงในหน้าที่ราชการ เช่น ค่าตอบแทนเจ้าหน้าที่จัดเก็บรายได้นอกเวลาราชการ ค่าตอบแทนของผู้ปฏิบัติงานด้านสิ่งปฏิภูมในชุมชน

#### ๖. นโยบายด้านคุณธรรมจริยธรรมและการสร้างความผูกพันในองค์กร

องค์การบริหารส่วนตำบลดอนช้าง เห็นความสำคัญของการมีคุณธรรมจริยธรรมและการสร้างความผูกพันในองค์กร เป็นอีกหนึ่งนโยบายที่สำคัญ เพราะหากพนักงานส่วนตำบลในสังกัดมีคุณธรรมจริยธรรม มีการทำงานร่วมกัน สามัคคีผูกพันกันแล้ว จะเป็นปัจจัยที่ช่วยในการรักษาบุคลากรให้อยู่คงกับหน่วยงานได้ รวมทั้งสร้างสรรค์ผลงานที่เป็นประโยชน์และมีประสิทธิภาพให้กับองค์กร นโยบายในด้านนี้ขององค์การบริหารส่วนตำบลดอนช้าง ได้จัดสรรงบประมาณในการตั้งไว้ในข้อบัญญัติประจำปีทุก ๆ ปี เพื่อส่งเสริมให้บุคลากรในสังกัด มีกิจกรรมร่วมกัน เช่นการฝึกอบรมหลักสูตรการทำงานร่วมกัน คุณธรรมจริยธรรมในการปฏิบัติงาน ศึกษาดูงานเกี่ยวกับการป้องกันการทุจริต หรือเศรษฐกิจพอเพียง กิจกรรมละลายพฤติกรรม กีฬาเชื่อมสัมพันธ์

#### ๗. นโยบายด้านการพัฒนาทักษะด้านดิจิทัลและเทคโนโลยีสารสนเทศ

องค์การบริหารส่วนตำบลดอนช้าง เล็งเห็นความสำคัญในการเติบโตของดิจิทัล และเทคโนโลยีสารสนเทศที่เกิดขึ้นอย่างต่อเนื่อง เป็นองค์ประกอบในการปฏิบัติงานที่สำคัญในสถานการณ์ปัจจุบัน เนื่องจากทำให้การปฏิบัติงานรวดเร็ว ทันต่อเวลา เกิดผลสัมฤทธิ์ต่อองค์กร ดังนั้นองค์การบริหารส่วนตำบลดอนช้าง จึงไม่ปิดกั้นบุคลากรในการเรียนรู้เทคโนโลยีในการทำงาน รวมทั้งส่งเสริมการมีนโยบายในการนำเสนองาน การส่งงาน การรายงานผลงาน การรายงานสถานการณ์ต่าง ๆ ที่เกิดขึ้น ผ่านระบบ



Line Facebook ขององค์กร เพื่อให้ทุกคนสามารถเข้าถึงงานของบุคคลอื่นอยู่ตลอดเวลา และสนับสนุนให้พนักงานพัฒนาทักษะด้านดิจิทัลด้วยตัวเอง ตามหนังสือสำนักงาน ก.พ. ที่ นร ๑๐๑๓.๔/๔๒ ลงวันที่ ๕ พฤษภาคม ๒๕๖๓ เรื่อง เครื่องมือสำรวจทักษะด้านดิจิทัลของข้าราชการและบุคลากรภาครัฐด้วยตัวเอง (Digital Government Skill Self-Assessment) เพื่อรวบรวมเป็นฐานข้อมูลในการพัฒนาพนักงานรายบุคคลในด้านดังกล่าว

## ๒. นโยบายด้านความปลอดภัย อาชีวอนามัย และสภาพแวดล้อมในการทำงาน

องค์การบริหารส่วนตำบลดอนช้าง ได้ดำเนินการตามหนังสือกรมส่งเสริมการปกครองส่วนท้องถิ่น ที่ มท ๐๘๑๐.๖/ว ๕๔๘ ลงวันที่ ๑๐ มีนาคม ๒๕๖๐ เรื่อง การกำหนดมาตรฐานในการบริหารและการจัดการด้านความปลอดภัย อาชีวอนามัย และสภาพแวดล้อมในการทำงาน ตามพระราชบัญญัติด้านความปลอดภัย อาชีวอนามัย และสภาพแวดล้อมในการทำงาน ๒๕๕๔ เพื่อให้บุคลากรในสังกัดมีสภาพแวดล้อมการทำงานที่ดี มีความปลอดภัยและถูกสุขลักษณะ รวมทั้งส่งเสริมการปฏิบัติงานมีให้พนักงานในสังกัดองค์การบริหารส่วนตำบลดอนช้าง ได้รับอันตรายต่อชีวิต ร่างกาย จิตใจ และสุขภาพอนามัยโดยแต่งตั้งคณะกรรมการคณะหนึ่งเพื่อดูแลและขับเคลื่อนนโยบายดังกล่าว

## ๑๓. ประกาศคุณธรรมจริยธรรม ของพนักงานส่วนตำบล และพนักงานจ้างขององค์การบริหารส่วนตำบลดอนช้าง

องค์การบริหารส่วนตำบลดอนช้าง ได้กำหนดแนวทางปฏิบัติเพื่อส่งเสริมคุณธรรมจริยธรรมในองค์กร เพื่อป้องกันไม่ให้เกิดการในสังกัดกระทำผิดจริยธรรม ซึ่งมีวัตถุประสงค์ดังนี้

๑. พึงดำรงตนให้ตั้งมั่นอยู่ในศีลธรรม ปฏิบัติหน้าที่ด้วยความซื่อสัตย์ สุจริต เสียสละ และมีความรับผิดชอบ

๒. พึงปฏิบัติหน้าที่อย่างเปิดเผย โปร่งใส พร้อมให้ตรวจสอบ

๓. พึงให้บริการด้วยความเสมอภาค สะดวก รวดเร็ว มีอัธยาศัยไมตรีโดยยึดประโยชน์ของประชาชนเป็นหลัก

๔. พึงปฏิบัติหน้าที่โดยยึดผลสัมฤทธิ์ของงานอย่างคุ้มค่า

๕. พึงพัฒนาทักษะ ความรู้ ความสามารถ และตนเองให้ทันสมัยอยู่เสมอ

๖. พึงประพฤติตนเป็นผู้ตรงต่อเวลาใช้เวลาราชการให้เป็นประโยชน์ต่อทางราชการอย่างเต็มที่และอุทิศเวลาให้แก่ราชการ

๗. พึงยึดถือหลักคำสอนทางศาสนาตลอดจนยึดมั่นในขนบธรรมเนียมอันดีงามของท้องถิ่นและของชาติ

๘. พึงปฏิบัติตนยึดตามแนวพระบรมราโชวาทของพระบาทสมเด็จพระเจ้าอยู่หัว เพื่อสร้างจิตสำนึกในการดำรงตนให้ประพฤติปฏิบัติตนตามครรลองคลองธรรมทั้งในชีวิตประจำวันและหน้าที่ราชการ

นอกเหนือจากประกาศคุณธรรมจริยธรรมแล้ว องค์การบริหารส่วนตำบลดอนช้าง ยังกำหนดค่านิยมร่วมสำหรับองค์กรและพนักงานสังกัดองค์การบริหารส่วนตำบลดอนช้าง ทุกคนพึงยึดถือเป็นแนวทางปฏิบัติควบคู่ไปกับระเบียบและกฎบังคับข้ออื่นๆ อย่างทั่วถึงและมีประสิทธิภาพการปฏิบัติตามประมวลจริยธรรมเป็นไปในแนวทางเดียวกัน อันก่อให้เกิดบรรทัดฐานและมาตรฐานเดียวกัน และบรรลุวัตถุประสงค์ที่กำหนดไว้ โดยองค์การบริหารส่วนตำบลดอนช้างได้กำหนดแนวนโยบายการกำกับดูแลเพื่อให้บุคลากรในสังกัดปฏิบัติ ตามประมวลจริยธรรม ดังนี้

**นโยบายการกำกับดูแลองค์กรที่ดีและแนวทางในการปฏิบัติตามประมวลจริยธรรม**  
**ขององค์การบริหารส่วนตำบลดอนช้าง**

เพื่อให้เป็นไปตามเจตนารมณ์ในมาตรา ๓/๑ แห่งพระราชบัญญัติระเบียบบริหารราชการแผ่นดิน พ.ศ. ๒๕๓๔ ซึ่งแก้ไขเพิ่มเติมโดยพระราชบัญญัติระเบียบบริหารราชการแผ่นดิน (ฉบับที่ ๕) พ.ศ. ๒๕๔๕ และพระราชกฤษฎีกาว่าด้วยหลักเกณฑ์และวิธีการบริหารกิจการบ้านเมืองที่ดี พ.ศ. ๒๕๔๖ อันแสดงความมุ่งมั่นต่อการบริหารราชการตามหลักธรรมาภิบาล และเพื่อให้การบริหารราชการเป็นไปอย่างมีประสิทธิภาพและประสิทธิผล อันจะทำให้ประชาชนเกิดความมั่นใจ ศรัทธาและไว้วางใจในการบริหารงานภาครัฐ

องค์การบริหารส่วนตำบลดอนช้าง จึงประกาศนโยบายการกำกับดูแลองค์กรที่ดี สำหรับองค์กรและบุคลากรทุกคนพึงยึดถือเป็นแนวทางปฏิบัติควบคู่กับกฎ ข้อบังคับอื่นๆ อย่างทั่วถึง ดังนี้

**ข้อ ๑ นโยบายด้านโครงสร้างพื้นฐาน**

**นโยบายหลัก**

๑. พัฒนาระบบโครงสร้างพื้นฐานโดยการเชื่อมโยงการคมนาคมขนส่ง ระบบบริการสาธารณะให้คุ้มค่ามีประสิทธิภาพและได้มาตรฐาน

**แนวทางปฏิบัติ**

๑.๑ ก่อสร้างโครงสร้างพื้นฐานด้านเศรษฐกิจให้ประชาชนได้รับการบริการสาธารณะให้ ความสะดวก รวดเร็วขึ้น โดยเน้นการมีมาตรฐานและเกิดความคุ้มค่าความยุติธรรม

**ข้อ ๒ นโยบายด้านรัฐ สังคมและสิ่งแวดล้อม**

**นโยบายหลัก**

๑. ส่งเสริม สนับสนุนด้านสิ่งแวดล้อม สุขภาพ และความปลอดภัยต่อชุมชน โดยยึดถือและปฏิบัติในเรื่องความปลอดภัย อาชีวอนามัย และสภาพแวดล้อมที่ดีเพื่อการพัฒนาที่ยั่งยืนและสมดุล

**แนวทางปฏิบัติ**

๑.๑ กำหนดมาตรการการประหยัดพลังงาน

๑.๒ ให้หน่วยงานของรัฐพัฒนาบุคลากรให้มีความรู้เกี่ยวกับการฟื้นฟู รักษาสิ่งแวดล้อม และความปลอดภัยของชุมชน

๑.๓ การจัดให้มีส่วนร่วมในการรักษาคุณภาพสิ่งแวดล้อม

๑.๔ รณรงค์การคัดแยกขยะในครัวเรือน

### นโยบายหลัก

๒. มุ่งมั่นที่จะเป็นส่วนหนึ่งในการสร้างสรรค์สังคมที่ดี มีความสุข

### แนวทางปฏิบัติ

๒.๑ การควบคุม และเพื่อดูแลสุขภาพของประชาชน

๒.๒ จัดโครงการเพื่อส่งเสริมความเข้มแข็งของสถาบันครอบครัว

## ข้อ ๓ นโยบายด้านผู้รับบริการ และผู้มีส่วนได้ส่วนเสีย

### นโยบายหลัก

๑. ส่งเสริมให้บริการที่มีคุณภาพ โดยนำเทคโนโลยีสมัยใหม่มาใช้ เพื่อให้บริการมีความ สะดวกและรวดเร็ว

### แนวทางปฏิบัติ

๑.๑ พัฒนาและปรับปรุงระบบข้อมูลการบริการอย่างต่อเนื่อง เพื่อให้ผู้รับบริการได้รับ ความพึงพอใจ

๑.๒ พัฒนาระบบฐานข้อมูลเพื่อการพัฒนาจังหวัด เพื่อเป็นประโยชน์ต่อการตัดสินใจของ ผู้บริหารและประชาชนที่สนใจในทั่วไป

### นโยบายหลัก

๒. มุ่งมั่นให้บริการ ด้วยความสุจริต โปร่งใส เพื่อประโยชน์สุขของประชาชน

### แนวทางปฏิบัติ

๒.๑ ส่งเสริมการเรียนรู้และการมีส่วนร่วมของประชาชนในกิจการของรัฐและของส่วนรวม

๒.๒ ปรับทัศนคติหรือค่านิยมของการดำเนินงานของเจ้าหน้าที่ของรัฐและหน่วยงานภาครัฐ ให้มุ่งสู่ความเชื่อมั่นในหลักประสิทธิภาพ ประสิทธิผล และความโปร่งใสในการดำเนินงาน

### นโยบายหลัก

๓. ให้ความสำคัญกับการรับฟังความคิดเห็น ของผู้รับบริการและผู้มีส่วนได้ส่วนเสีย

### แนวทางปฏิบัติ

๓.๑ จัดช่องทางระบบการรับฟังระบบความคิดเห็นที่หลากหลาย

๓.๒ พัฒนาระบบการรับข้อร้องเรียนด้วยระบบอินเทอร์เน็ตผ่านทางเว็บไซต์ของจังหวัด

๓.๓ จัดทำแบบสำรวจความต้องการของผู้รับบริการและนำมาปรับปรุงงานบริการให้ดีขึ้น

## ข้อ ๔ นโยบายด้านองค์การ

### นโยบายหลัก

๑. ส่งเสริมและจัดให้มีระบบบริหารความเสี่ยงที่เกี่ยวกับประสิทธิภาพและประสิทธิผลในการปฏิบัติงานความถูกต้องของรายงาน และการปฏิบัติตามกฎระเบียบที่เกี่ยวข้องภายใต้การกำกับดูแลและควบคุมภายในที่ดี

### แนวทางปฏิบัติ

๑.๑ จัดให้มีคณะกรรมการรับผิดชอบในการกำหนดนโยบายหรือแนวทางในการบริหารความเสี่ยงของการบรรลุเป้าหมายตามภารกิจหลักขององค์การบริหารส่วนตำบล

๑.๒ กำหนดแนวทางส่งเสริมให้เจ้าหน้าที่ทุกระดับตระหนักถึงความเสี่ยงต่อการดำเนินงานที่ผิดต่อธรรมาภิบาล

๑.๓ จัดให้มีการอบรมให้มีความรู้เรื่องกฎ ข้อบังคับของกฎหมายที่เกี่ยวกับคุณธรรม จริยธรรม และธรรมาภิบาล

๑.๔ กำหนดให้ผู้บริหารและเจ้าหน้าที่ในหน่วยงานต่างๆ ในสังกัดองค์การบริหารส่วนตำบล ดอนช้างเป็นผู้ดูแลความเสี่ยงต่อการดำเนินงานที่ไม่สอดคล้องต่อหลักคุณธรรม จริยธรรมและธรรมาภิบาล

### นโยบายหลัก

๒. สร้างระบบการบริหารผลการปฏิบัติงาน เพื่อใช้เป็นเครื่องมือในการบริหารจัดการให้เกิดผลสัมฤทธิ์แก่ข้าราชการทุกระดับ โดยผลักดันให้ทุกหน่วยงานมุ่งเน้นการพัฒนาตนเองตลอดเวลา

### แนวทางปฏิบัติ

๒.๑ ใช้ดัชนีวัดผลการปฏิบัติงาน (KPI) ที่มีการกำหนดไว้อย่างชัดเจนเป็นเครื่องมือในการวางแผนและครอบคลุมผลการดำเนินงาน และมีการรายงานผลการดำเนินการอย่างสม่ำเสมอ

๒.๒ จัดทำแนวทางส่งเสริมการปฏิบัติตนเป็นแบบอย่างที่ดีตามหลักธรรมาภิบาล เพื่อกระตุ้นส่งเสริมให้เกิดการปฏิบัติในวงกว้าง

๒.๓ พัฒนาระบบข้อมูล กฎ ระเบียบ ที่เกี่ยวกับการปฏิบัติงานภายในองค์การ เพื่ออำนวยความสะดวกให้เจ้าหน้าที่ทุกคนในการเข้าถึงข้อมูลและรับทราบโดยทั่วกัน

### นโยบายหลัก

๓. วางระบบประชาสัมพันธ์ให้ความสำคัญกับการเผยแพร่ประชาสัมพันธ์ข่าวสารและผลการดำเนินงานของหน่วยงานต่างๆ ให้ประชาชนได้รับทราบ

### แนวทางปฏิบัติ

๓.๑ ประชาสัมพันธ์ผลการปฏิบัติงานขององค์การบริหารส่วนตำบลดอนช้างในรูปแบบต่างๆ เช่น สื่อสิ่งพิมพ์และสื่ออิเล็กทรอนิกส์

๓.๒ เผยแพร่นโยบาย กิจกรรม และผลการดำเนินงานขององค์การบริหารส่วนตำบลอย่างสม่ำเสมอ

### ข้อ ๕ นโยบายด้านผู้ปฏิบัติงาน

#### นโยบายหลัก

๑. มุ่งเน้นส่งเสริมให้ผู้ปฏิบัติงานมีคุณภาพชีวิตที่ดี

#### แนวทางปฏิบัติ

๑.๑ จัดทำกิจกรรมเพื่อสร้างเสริมสุขภาพแข็งแรงแก่ผู้ปฏิบัติงาน

๑.๒ จัดทำกิจกรรมเพื่อเสริมสร้างความสัมพันธ์อันดีระหว่างผู้ปฏิบัติงาน

#### นโยบายหลัก

๒. สนับสนุนให้มีระบบแลกเปลี่ยนเรียนรู้ เพื่อเพิ่มประสิทธิภาพในการปฏิบัติงาน

#### แนวทางปฏิบัติ

๒.๑ สร้างวัฒนธรรมองค์กรให้เจ้าหน้าที่ทุกระดับเปิดใจรับฟังข้อมูลป้อนกลับ กล้าคิด กล้าแสดงออก และใฝ่รู้อย่างต่อเนื่อง

๒.๒ จัดให้มีเวทีแลกเปลี่ยนเรียนรู้ประสบการณ์การทำงานที่ดี เพื่อเสริมสร้างให้เป็นองค์กรแห่งการเรียนรู้

๒.๓ การทำงานร่วมกันเป็นทีมในลักษณะเครือข่าย (Networking)

### ข้อ ๖ นโยบายด้านการเกษตร และการพัฒนาคุณภาพชีวิต

#### นโยบายหลัก

๑. สนับสนุนเสริมสร้างความเข้มแข็งของชุมชนทางเศรษฐกิจ โดยเฉพาะผลิตผลทางการเกษตรอินทรีย์

#### แนวทางปฏิบัติ

๑.๑ ส่งเสริมศักยภาพการเพิ่มผลผลิตทางการเกษตรอินทรีย์ และแบบเศรษฐกิจพอเพียง

๑.๒ ฝึกอบรมกลุ่มอาชีพ และวิสาหกิจชุมชน

#### นโยบายหลัก

๒. เสริมสร้างทักษะของคนในชุมชนทั้งทางด้านจิตใจ การศึกษา สุขภาพอนามัย และสวัสดิการของผู้สูงอายุ ผู้ด้อยโอกาส

#### แนวทางปฏิบัติ

๒.๑ ส่งเสริมสวัสดิการต่างๆให้กับผู้สูงอายุ ผู้ด้อยโอกาส เช่น กิจกรรมด้านกีฬา ด้านอาชีพ ด้านนันทนาการ และด้านการพึ่งพาอาศัยกัน



**ประกาศองค์การบริหารส่วนตำบลดอนช้าง**  
**เรื่อง การกำหนดโครงสร้างส่วนราชการ การแบ่งส่วนราชการ และอำนาจหน้าที่**  
**ความรับผิดชอบของส่วนราชการขององค์การบริหารส่วนตำบลดอนช้าง**

-----

ด้วยองค์การบริหารส่วนตำบลดอนช้าง ได้จัดทำแผนอัตรากำลัง ๓ ปี ขององค์การบริหารส่วนตำบล ประจำปี ๒๕๖๔ - ๒๕๖๖ และขอความเห็นชอบกำหนดโครงสร้างส่วนราชการแบ่งส่วนราชการ และอำนาจหน้าที่ความรับผิดชอบของส่วนราชการขององค์การบริหารส่วนตำบลต่อคณะกรรมการพนักงานส่วนตำบลจังหวัดขอนแก่น (ก.อบต.จังหวัดขอนแก่น)

บัดนี้ คณะกรรมการพนักงานส่วนตำบลจังหวัดขอนแก่น (ก.อบต.จังหวัด) ในการประชุมครั้งที่ ๙/๒๕๖๓ เมื่อวันที่ ๒๔ กันยายน ๒๕๖๓ เห็นชอบให้องค์การบริหารส่วนตำบลดอนช้าง กำหนดโครงสร้างส่วนราชการ การแบ่งส่วนราชการภายใน และอำนาจหน้าที่ความรับผิดชอบของส่วนราชการขององค์การบริหารส่วนตำบล ซึ่งแจ้งให้องค์การบริหารส่วนตำบลทราบแล้ว ตามหนังสืออำเภอเมืองขอนแก่น ที่ ขก ๐๐๒๓.๖/๕๙๒๖ ลงวันที่ ๕ ตุลาคม ๒๕๖๓

ฉะนั้น อาศัยอำนาจตามความในข้อ ๒๒๗, ๒๒๘, และ ๒๓๑ แห่งประกาศคณะกรรมการพนักงานส่วนตำบลจังหวัดขอนแก่น (ก.อบต.จังหวัด) เรื่อง เกณฑ์และเงื่อนไขเกี่ยวกับการบริหารงานบุคคลขององค์การบริหารส่วนตำบล ลงวันที่ ๑๑ พฤศจิกายน ๒๕๔๕ และแก้ไขเพิ่มเติม องค์การบริหารส่วนตำบลดอนช้าง จึงกำหนดส่วนราชการ การแบ่งส่วนราชการภายใน และอำนาจหน้าที่ความรับผิดชอบของส่วนราชการ เพื่อบริหารอำนาจหน้าที่ตามที่กำหนดในกฎหมายว่าด้วยองค์การบริหารส่วนตำบล กฎหมายว่าด้วยการกำหนดแผนและขั้นตอนการกระจายอำนาจให้แก่องค์กรปกครองส่วนท้องถิ่น และกฎหมายอื่นที่กำหนดอำนาจหน้าที่ให้องค์การบริหารส่วนตำบล ดังต่อไปนี้

**ปลัดองค์การบริหารส่วนตำบล** (นักบริหารงานองค์การบริหารส่วนตำบล ระดับ กลาง) เลขที่ตำแหน่ง ๐๕-๓-๐๐-๑๑๐๑-๐๐๑ เป็นผู้บังคับบัญชาพนักงานส่วนตำบล ลูกจ้าง และพนักงานจ้างขององค์การบริหารส่วนตำบล มีหน้าที่รับผิดชอบเกี่ยวกับ เรื่องที่นายกององค์การบริหารส่วนตำบลสั่งการเกี่ยวกับนโยบายขององค์การบริหารส่วนตำบลเรื่องที่เกี่ยวข้อง หรือระเบียบข้อบังคับระบุให้เป็นอำนาจหน้าที่ของปลัดองค์การบริหารส่วนตำบล เรื่องซึ่งตกลงกันไม่ได้ระหว่างหน่วยงานต่างๆ ภายใต้บังคับบัญชา เรื่องในหน้าที่สำนักงานองค์การบริหารส่วนตำบล เรื่อง ที่หัวหน้าส่วนราชการเห็นเป็นปัญหาและเสนอมาเพื่อรับคำวินิจฉัย หรือในกรณีพิเศษอื่นใด เรื่องที่ปลัดองค์การบริหารส่วนตำบลสั่งการโดยเฉพาะ เรื่องที่หัวหน้าส่วนราชการต่างๆ เห็นสมควรเสนอเพื่อทราบ

สำนักงานปลัด...

**๑.สำนักงานปลัดองค์การบริหารส่วนตำบล** มีหัวหน้าสำนักงานปลัดองค์การบริหารส่วนตำบล (นักบริหารงานทั่วไป ระดับ ต้น) เลขที่ตำแหน่ง ๐๕-๓-๐๑-๒๑๐๑-๐๐๑ เป็นผู้บังคับบัญชาพนักงานส่วนตำบล ลูกจ้าง และพนักงานจ้าง โดยมีหน้าที่ความรับผิดชอบเกี่ยวกับราชการทั่วไปขององค์การบริหารส่วนตำบล และราชการที่มีได้กำหนดให้เป็นหน้าที่ของกองหรือส่วนราชการใดในองค์การบริหารส่วนตำบลโดยเฉพาะ รวมทั้งกำกับและเร่งรัดการปฏิบัติราชการของส่วนราชการในองค์การบริหารส่วนตำบลให้เป็นไปตามนโยบาย แนวทาง และแผนการปฏิบัติราชการขององค์การบริหารส่วนตำบล ประกอบด้วยงานภายใน ดังนี้

#### ๑.๑ งานบริหารทั่วไป มีหน้าที่เกี่ยวกับ

- (๑) การดำเนินงานสารบรรณขององค์การบริหารส่วนตำบล
- (๒) การดูแลรักษาจัดเตรียม และให้บริการเรื่องสถานที่ห้องประชุม วัสดุอุปกรณ์ การติดต่อและอำนวยความสะดวกในด้านต่างๆ งานพิธีการต่างๆและงานต้อนรับ
- (๓) การประชุมคณะผู้บริหารองค์การบริหารส่วนตำบล และพนักงานส่วนตำบล
- (๔) การสาธารณกุศลขององค์การบริหารส่วนตำบลและหน่วยงานต่างๆที่ขอความร่วมมือ
- (๕) การตรวจสอบ แสวงหาการเกี่ยวกับเอกสารสำคัญของทางราชการ
- (๖) การดำเนินงานเกี่ยวกับการเลือกตั้ง
- (๗) การจัดทำคำสั่ง และประกาศขององค์การบริหารส่วนตำบล
- (๘) การดำเนินงานธุรการ การประชุมสภาองค์การบริหารส่วนตำบล
- (๙) การบริหารงานบุคคลของพนักงานส่วนตำบล ลูกจ้าง และพนักงานจ้าง
- (๑๐) การบรรจุแต่งตั้ง โอน ย้าย และการเลื่อนระดับ
- (๑๑) การสอบแข่งขัน สอบคัดเลือก และการคัดเลือก
- (๑๒) การจัดทำทะเบียนประวัติ และบัตรประจำตัวพนักงานส่วนตำบล ลูกจ้าง และพนักงานจ้าง
- (๑๓) การปรับปรุงประสิทธิภาพการบริหารงานบุคคล
- (๑๔) การประเมินผลการปฏิบัติงานประจำปีพนักงานส่วนตำบลลูกจ้างและพนักงานจ้าง
- (๑๕) การขออนุมัติปรับปรุงตำแหน่งและอัตรากำลัง
- (๑๖) การพัฒนาบุคลากร
- (๑๗) การพิจารณาเลื่อนขั้นเงินเดือนพนักงาน ลูกจ้าง และพนักงานจ้าง การให้บำเหน็จ ความชอบเป็นกรณีพิเศษ
- (๑๘) การทำประกันสังคมพนักงานจ้างองค์การบริหารส่วนตำบล

- (๑๙) การลาประเภทต่างๆ ของพนักงานส่วนตำบล ลูกจ้าง และพนักงานจ้าง
- (๒๐) เรื่องอื่นที่เกี่ยวข้อง และตามที่ได้รับมอบหมาย

#### ๑.๒ งานนโยบายและแผน มีหน้าที่เกี่ยวกับ

- (๑) การวิเคราะห์ข้อมูลเพื่อประกอบในการกำหนดนโยบาย
- (๒) การประสานแผน ประมวลแผน จัดทำแผนพัฒนาองค์การบริหารส่วนตำบล
- (๓) การติดตามผลการดำเนินงานตามแผน
- (๔) การวิเคราะห์ข้อมูลเกี่ยวกับสถานะการเงินการคลัง
- (๕) การประสานข้อมูล ประมวลข้อมูล รวบรวมจัดทำข้อบัญญัติงบประมาณรายจ่ายประจำปี
- (๖) เรื่องอื่นที่เกี่ยวข้อง หรือตามที่ได้รับมอบหมาย

#### ๑.๓ งานกฎหมายและคดี มีหน้าที่เกี่ยวกับ

- (๑) การดำเนินคดี ฟ้องร้องเกี่ยวกับการปฏิบัติหน้าที่ขององค์การบริหารส่วนตำบล
- (๒) การสอบสวนและวินัยพนักงานขององค์การบริหารส่วนตำบล
- (๓) การตราข้อบัญญัติที่มีใช้ข้อบัญญัติว่าด้วยงบประมาณรายจ่าย
- (๔) การจัดทำนิติกรรมสัญญาขององค์การบริหารส่วนตำบล
- (๕) เรื่องอื่นที่เกี่ยวข้องหรือตามที่ได้รับมอบหมาย

#### ๑.๔ งานป้องกันและบรรเทาสาธารณภัย มีหน้าที่เกี่ยวกับ

- (๑) การควบคุมและบังคับตาม พ.ร.บ.ป้องกันและระงับอัคคีภัย พ.ศ.๒๕๔๒
- (๒) การตรวจอาคารสถานที่ที่อาจจะเกิดอัคคีภัยได้ง่าย
- (๓) การควบคุมและตรวจสถานที่ของนายตรวจอัคคีภัย
- (๔) การควบคุมกำจัดหรือทำลายสิ่งๆที่อาจเกิดอัคคีภัยในสถานที่
- (๕) การทำแผนการตรวจระบบความปลอดภัยในสถานที่
- (๖) การส่งเสริมการจัดให้มีระบบความปลอดภัยในสถานที่
- (๗) การเผยแพร่และประชาสัมพันธ์ระบบความปลอดภัย
- (๘) การตรวจสอบและรับรองระบบความปลอดภัยในสถานที่
- (๙) การรักษาความปลอดภัยของสถานที่ราชการ
- (๑๐) การป้องกันและระงับอัคคีภัย
- (๑๑) การตรวจสอบ ควบคุมดูแลในการจัดเตรียมและอำนวยความสะดวกในการป้องกัน บรรเทาและระงับสาธารณภัยต่างๆ
- (๑๒) การจัดทำแผนป้องกันและบรรเทาสาธารณภัย
- (๑๓) การฝึกซ้อมและดำเนินการตามแผน
- (๑๔) การดำเนินงานเกี่ยวกับวิทยุสื่อสาร
- (๑๕) การวิเคราะห์และพิจารณาทำความเข้าใจ สรุป รายงาน เสนอแนะรวมทั้ง



ดำเนินการตามกฎหมาย และระเบียบเกี่ยวกับการป้องกันและระงับอัคคีภัย  
ธรรมชาติและสาธารณภัยอื่นเช่นอุทกภัย วาตภัย  
(๑๖) เรื่องอื่นที่เกี่ยวข้อง หรือตามที่ได้รับมอบหมาย

### ๑.๕ งานสวัสดิการ และพัฒนาชุมชน มีหน้าที่เกี่ยวกับ

- (๑) สืบหาข้อมูลเบื้องต้นในเขตชุมชนเพื่อจัดทำแผนงาน
- (๒) ดำเนินการเพื่อสนับสนุนให้มีการรวมกลุ่มของประชาชนเพื่อทำกิจกรรมในด้านต่างๆ
- (๓) แสวงหาผู้นำท้องถิ่น เป็นผู้นำและเป็นที่ปรึกษาในกลุ่มในการพัฒนาชุมชน
- (๔) ดูแลส่งเสริมประชาชนให้มีความสนใจ เข้าใจ ริเริ่มในการพัฒนาชุมชนในท้องถิ่น
- (๕) ร่วมทำงานพัฒนาประชาชนในท้องถิ่นอย่างใกล้ชิด
- (๖) ให้คำแนะนำและฝึกอบรมประชาชนตามวิธีการและหลักการพัฒนาชุมชน
- (๗) อำนวยความสะดวกและประสานงานกับหน่วยงานอื่นๆ ที่เกี่ยวข้อง
- (๘) การดำเนินงานนโยบายต่างๆ ด้านการพัฒนาชุมชน ของผู้บริหารและของรัฐบาล
- (๙) การแก้ไขปัญหาสังคมและความยากจนเชิงบูรณาการ
- (๑๐) ก่อส่งเสริมอาชีพ
- (๑๑) การแจกจ่ายเบี้ยยังชีพ
- (๑๒) การสงเคราะห์ เด็ก สตรี คนชรา ผู้ป่วยโรคเอดส์ ผู้พิการ และบุคคลไร้ที่พึ่ง

**๒. กองคลัง** มีผู้อำนวยการกองคลัง (นักบริหารงานคลัง ระดับ ต้น) เลขที่ตำแหน่ง ๐๕-๓-๐๔-๒๑๐๒-๐๐๑ เป็นผู้บังคับบัญชาพนักงานส่วนตำบล ลูกจ้าง และพนักงานจ้าง โดยมีหน้าที่ความรับผิดชอบเกี่ยวกับงานการจ่าย การรับ การนำส่งเงิน การเก็บรักษาเงิน และเอกสารทางการเงิน การตรวจสอบใบสำคัญ ฎีกา งานเกี่ยวกับเงินเดือน ค่าจ้าง ค่าตอบแทน เงินบำเหน็จบำนาญ เงินอื่นๆ งานเกี่ยวกับการจัดทำงบประมาณ ฐานะทางการเงิน การจัดสรรเงินต่างๆ การจัดทำบัญชีทุกประเภท ทะเบียนคุมเงินรายได้ และรายจ่ายองค์การบริหารส่วนตำบลและงานอื่นๆ ที่เกี่ยวข้องและที่ได้รับมอบหมาย ประกอบด้วยงาน ดังต่อไปนี้

### ๒.๑ งานการเงิน มีหน้าที่เกี่ยวกับ

- (๑) การตรวจสอบการเบิกจ่ายทุกประเภท
- (๒) การจัดทำเช็คและจัดเก็บเอกสารการจ่ายเงิน
- (๓) การจ่ายเงินและตรวจสอบหลักฐานใบสำคัญคู่จ่าย
- (๔) การจัดทำบัญชีและทะเบียนที่เกี่ยวข้องทุกประเภท
- (๕) การจัดทำรายงานประจำวัน ประจำเดือน ประจำปี และรายงานอื่นๆ
- (๖) เรื่องอื่นที่เกี่ยวข้องหรือที่ได้รับมอบหมาย

### ๒.๒ งานจัดเก็บและพัฒนารายได้ มีหน้าที่เกี่ยวกับ

- (๑) การศึกษาวิเคราะห์ และเสนอแนะเพื่อปรับปรุงการจัดเก็บภาษีอากร

- ค่าธรรมเนียมและจัดหารายได้อื่นๆ ขององค์การบริหารส่วนตำบล
- (๒) การวางแผนการจัดเก็บรายได้และการแก้ไขปัญหาอุปสรรคในการจัดเก็บรายได้
  - (๓) การวางแผนและโครงการเกี่ยวกับการจัดหารายได้ขององค์การบริหารส่วนตำบล
  - (๔) การพิจารณาปรับปรุงหลักเกณฑ์การประเมิน และกำหนดค่ารายปีของภาษีโรงเรือนและที่ดิน ภาษีบำรุงท้องที่และรายได้อื่น
  - (๕) การประชาสัมพันธ์เกี่ยวกับการชำระภาษีอากร
  - (๖) การจัดทำหนังสือแจ้งให้ผู้ที่อยู่ในเกณฑ์เสียภาษีทราบล่วงหน้า
  - (๗) การตรวจสอบและจัดทำบัญชีรายชื่อของผู้ไม่ยื่นแบบแสดงรายการทรัพย์สินหรือ คำร้องภายในกำหนด และรายชื่อผู้ไม่ชำระภาษี ค่าธรรมเนียมและรายได้อื่นๆ ภายในกำหนดของแต่ละปี
  - (๘) การจัดทำหนังสือแจ้งเตือนแก่ผู้เสียภาษี กรณีไม่มายื่นแบบแสดงรายการทรัพย์สินภายในกำหนด
  - (๙) การจัดทำหนังสือแจ้งเตือนแก่ผู้เสียภาษีกรณีไม่มาชำระภาษี ค่าธรรมเนียมและรายได้อื่นๆ ภายในกำหนด
  - (๑๐) การประสานงานกับงานนิติกรเพื่อดำเนินคดีแก่ผู้ไม่ปฏิบัติตามกฎหมายภาษีท้องถิ่น(ไม่ยื่นแบบฯและไม่ชำระภาษี) โดยเสนอให้ผู้บังคับบัญชาสั่งการ
  - (๑๑) การดำเนินการยึดอายัด และขายทอดตลาดทรัพย์สิน
  - (๑๒) การประสานงานกับหน่วยงานที่เกี่ยวข้อง เพื่อการเร่งรัดรายได้
  - (๑๓) เรื่องอื่นที่เกี่ยวข้องหรือตามที่ได้รับมอบหมาย

### ๒.๓ งานทะเบียนทรัพย์สินและพัสดุ มีหน้าที่เกี่ยวกับ

- (๑) การซื้อและการจ้าง
- (๒) การซ่อมและบำรุงรักษา
- (๓) การจัดทำทะเบียนพัสดุ
- (๔) การตรวจสอบการรับจ่ายพัสดุและเก็บรักษาพัสดุ
- (๕) การเก็บรักษาและการเบิกจ่ายวัสดุ ครุภัณฑ์
- (๖) การจัดทำบัญชีวัสดุ – ครุภัณฑ์
- (๗) การจัดทำประกาศประกวดราคา
- (๘) การตรวจสอบพัสดุประจำปี
- (๙) การหาข้อเท็จจริงกรณีพัสดุชำรุดเสื่อมสภาพ
- (๑๐) การจำหน่ายพัสดุ/การลงจ่ายออกจากบัญชี
- (๑๑) เรื่องอื่นที่เกี่ยวข้องหรือที่ได้รับมอบหมาย

๓. กองช่าง มีผู้อำนวยการกองช่าง (นักบริหารงานช่าง ระดับ ต้น) เลขที่ตำแหน่ง ๐๕-๓-๐๕-๒๑๐๓-๐๐๑ เป็นผู้บังคับบัญชาพนักงานส่วนตำบล ลูกจ้าง และพนักงานจ้าง มีหน้าที่ความรับผิดชอบเกี่ยวกับการสำรวจ ออกแบบการจัดทำข้อมูลทางด้านวิศวกรรม การจัดเก็บและทดสอบคุณภาพวัสดุ งานออกแบบและเขียนแบบ การตรวจสอบการก่อสร้าง งานการควบคุมอาคารตามระเบียบกฎหมาย งานแผนการปฏิบัติ งานการก่อสร้างและซ่อมบำรุง การปฏิบัติงานเครื่องจักรกล การควบคุม การบำรุงรักษาเครื่องจักรกลและยานพาหนะ งานเกี่ยวกับแผนงาน ควบคุม เก็บรักษา การเบิกจ่ายวัสดุ อุปกรณ์ อะไหล่ น้ำมันเชื้อเพลิง และงานอื่นๆ ที่เกี่ยวข้องและที่ได้รับมอบหมายประกอบด้วยงานภายใน ดังนี้

#### ๓.๑ งานก่อสร้าง มีหน้าที่เกี่ยวกับ

- (๑) การออกแบบคำนวณด้านวิศวกรรม
- (๒) การวางโครงการและการก่อสร้างทางด้านวิศวกรรม
- (๓) การให้คำปรึกษาแนะนำและบริการเกี่ยวกับงานทางด้านวิศวกรรม
- (๔) การออกแบบรายการละเอียดทางด้านวิศวกรรม
- (๕) การสำรวจหาข้อมูลรายละเอียดเพื่อคำนวณ ออกแบบกำหนดรายการละเอียดทางด้านวิศวกรรม
- (๖) การศึกษาวิเคราะห์ทางด้านวิศวกรรม
- (๗) การประมาณราคาค่าก่อสร้างทางด้านวิศวกรรม
- (๘) การควบคุมการก่อสร้างในสาขาวิศวกรรม
- (๙) การบริหารแบบแปลนก่อสร้างอาคารให้แก่ประชาชน
- (๑๐) เรื่องอื่นที่เกี่ยวข้องหรือตามที่ได้รับมอบหมาย

#### ๓.๒ งานออกแบบและควบคุมการก่อสร้าง มีหน้าที่เกี่ยวกับ

- (๑) การก่อสร้างถนน สะพาน ทางเท้า และสิ่งติดตั้งอื่นๆ
- (๒) การวางโครงการและควบคุมการก่อสร้าง
- (๓) การซ่อมบำรุงถนน สะพาน ทางเท้า
- (๔) การควบคุมพัสดุ งานด้านโยธา
- (๕) การประมาณราคาเกี่ยวกับการบำรุงรักษาทางและสะพาน
- (๖) เรื่องอื่นที่เกี่ยวข้องหรือตามที่ได้รับมอบหมาย

#### ๓.๓ งานผังเมือง มีหน้าที่เกี่ยวกับ

- (๑) การเวนคืน และจัดกรรมสิทธิ์ที่ดิน
- (๒) การจัดทำผังเมืองเฉพาะ
- (๓) การสำรวจรวบรวมข้อมูลด้านผังเมือง ให้คำปรึกษาด้านผังเมืองและสิ่งแวดล้อม และงานพัฒนาปรับปรุงชุมชนแออัด
- (๔) การเวนคืนและจัดกรรมสิทธิ์ที่ดิน

(๕) แผนที่ภาษี

(๖) การควบคุมแนวเขตถนน ทางสาธารณะและที่ดินสาธารณะประโยชน์

(๗) การควบคุมให้ปฏิบัติตามผังเมืองรวม

**๕. กองการศึกษา ศาสนา และวัฒนธรรม** มี ผู้อำนวยการกองการศึกษา ศาสนา และวัฒนธรรม (นักบริหารงานศึกษา ระดับ ต้น) เลขที่ตำแหน่ง ๐๕-๓-๐๘-๒๑๐๗-๐๐๑ เป็นผู้บังคับบัญชาพนักงานส่วนตำบล ลูกจ้าง และพนักงานจ้าง โดยมีหน้าที่ความรับผิดชอบเกี่ยวกับการบริหารการศึกษา และพัฒนาการศึกษา ทั้งการศึกษาในระบบการศึกษา การศึกษานอกระบบการศึกษาและการศึกษาตามอัธยาศัย และงานอื่นๆที่เกี่ยวข้องตามที่ได้รับมอบหมาย ประกอบด้วยงานภายใน ดังนี้

#### **๕.๑ งานบริหารการศึกษา มีหน้าที่เกี่ยวกับ**

(๑) งานสำรวจความต้องการและปัญหาทางการศึกษา

(๒) งานจัดเก็บและวิเคราะห์ข้อมูลสถิติทางการศึกษา

(๓) งานประสานงานการดำเนินการด้านวิชาการกับหน่วยงานที่อื่นที่เกี่ยวข้อง

(๔) งานสำรวจรวบรวมข้อมูลต่างๆ เกี่ยวกับเด็กเยาวชนและการศึกษานอกระบบโรงเรียน

(๕) ดำเนินงานกีฬานักเรียน กีฬาเยาวชนทุกระดับ กีฬาประชาชน กีฬาองค์การบริหารส่วนตำบลสัมพันธ์และประสานงานด้านต่างๆ ที่เกี่ยวข้องกับงานกีฬาประจำปีทุกประเภท

(๖) ศึกษา ค้นคว้า รวบรวม องค์ความรู้ทางด้านศิลปะ และวัฒนธรรม

(๗) การพัฒนาแหล่งมรดกทางด้านศิลปะและวัฒนธรรม

(๘) การฟื้นฟู รักษาและพัฒนาภูมิปัญญาท้องถิ่น

(๙) การส่งเสริมภูมิปัญญาท้องถิ่นทางด้านศิลปะและวัฒนธรรม

(๑๐) การส่งเสริมการมีส่วนร่วมของชุมชนและองค์กรปกครองส่วนท้องถิ่นในการดำเนินงานด้านวัฒนธรรม

(๑๑) การติดตามและประเมินผลการดำเนินงานด้านวัฒนธรรม

(๑๒) การสนับสนุนและส่งเสริมการศึกษาเกี่ยวกับวัฒนธรรม

(๑๓) เรื่องอื่นที่เกี่ยวข้องหรือตามที่ได้รับมอบหมาย

#### **๕.๒ งานส่งเสริมการศึกษา ศาสนา และวัฒนธรรม มีหน้าที่เกี่ยวกับ**

(๑) การควบคุมดูแลการจัดการศึกษาปฐมวัยของโรงเรียน

(๒) การควบคุม จัดเตรียม และให้บริการวัสดุ อุปกรณ์ คู่มือครู สื่อการเรียนการสอนแก่โรงเรียน

(๓) การติดต่อประสานงานกับสถานที่ศึกษาและหน่วยงานที่เกี่ยวข้อง

(๔) การจัดตั้งสถานเลี้ยงดูเด็ก และศูนย์พัฒนาเด็กเล็ก

(๕) การเผยแพร่ข่าวสาร เอกสารต่างๆ กฎ ระเบียบและนโยบายของทางราชการอันเกี่ยวกับการจัดการศึกษาปฐมวัยของโรงเรียน

(๖) การส่งเสริมสุขภาพอนามัย

(๗) การพัฒนาเด็กก่อนวัยเรียน

(๘) เรื่องอื่นที่เกี่ยวข้องหรือตามที่ได้รับมอบหมาย  
จึงประกาศให้ทราบโดยทั่วกัน

ประกาศ ณ วันที่ ๑ เดือน ตุลาคม พ.ศ.๒๕๖๓

(นายศิริพงษ์ ทองสี)

นายกองค์การบริหารส่วนตำบลดอนช้าง



## ประกาศองค์การบริหารส่วนตำบลดอนช้าง

### เรื่อง การกำหนดตำแหน่งพนักงานส่วนตำบล ลูกจ้าง และพนักงานจ้าง

\*\*\*\*\*

ด้วย องค์การบริหารส่วนตำบลดอนช้าง ได้รายงานขอความเห็นชอบกำหนดตำแหน่งพนักงานส่วนตำบล ลูกจ้าง และพนักงานจ้าง ต่อคณะกรรมการพนักงานส่วนตำบลจังหวัดขอนแก่น (ก.อบต.จังหวัดขอนแก่น)

บัดนี้ คณะกรรมการพนักงานส่วนตำบลจังหวัดขอนแก่น (ก.อบต.จังหวัด) ในการประชุมครั้งที่ ๙/๒๕๖๓ เมื่อวันที่ ๒๔ กันยายน ๒๕๖๓ เห็นชอบให้องค์การบริหารส่วนตำบลดอนช้าง ประกาศกำหนดตำแหน่งพนักงาน ลูกจ้าง และพนักงานจ้างตามกรอบแผนอัตราค่าจ้าง ๓ ปี ประจำปีงบประมาณ พ.ศ.๒๕๖๔ - ๒๕๖๖ ซึ่งแจ้งให้องค์การบริหารส่วนตำบลดอนช้างทราบแล้ว ตามหนังสืออำเภอเมืองขอนแก่น ที่ ขก ๐๐๒๓.๖/๕๙๒๖ ลงวันที่ ๕ ตุลาคม ๒๕๖๓

อาศัยอำนาจตามความในมาตรา ๒๕ วรรคท้าย ประกอบกับมาตรา ๑๕ แห่งพระราชบัญญัติระเบียบบริหารงานบุคคลส่วนท้องถิ่น พ.ศ.๒๕๔๒ ข้อ ๑๓ และข้อ ๒๐ แห่งประกาศหลักเกณฑ์และเงื่อนไขเกี่ยวกับการบริหารงานบุคคลขององค์การบริหารส่วนตำบล ลงวันที่ ๑๑ พฤศจิกายน พ.ศ.๒๕๔๕ และแก้ไขเพิ่มเติม องค์การบริหารส่วนตำบลดอนช้าง จึงประกาศกำหนดตำแหน่งพนักงานส่วนตำบล ดังต่อไปนี้

ที่	ตำแหน่ง	ตำแหน่งเลขที่	ระดับ	จำนวน	หมายเหตุ
๑	ปลัดองค์การบริหารส่วนตำบล (นักบริหารงานท้องถิ่น)	๐๕-๓-๐๐-๑๑๐๑-๐๐๑	กลาง	๑	
	<b>สำนักงานปลัด อบต.</b>				
๒	หัวหน้าสำนักงานปลัด อบต. (นักบริหารงานทั่วไป)	๐๕-๓-๐๑-๒๑๐๑-๐๐๑	ต้น	๑	
	<b>งานบริหารงานทั่วไป</b>				
๓	นักทรัพยากรบุคคล	๐๕-๓-๐๑-๓๑๐๒-๐๐๑	ปก./ชก.	๑	
๔	นักจัดการงานทั่วไป	๐๕-๓-๐๑-๓๑๐๑-๐๐๑	ปก./ชก.	๑	
๕	เจ้าพนักงานธุรการ	๐๕-๓-๐๑-๔๑๐๑-๐๐๑	ปง./ชง.	๑	
๖	ผู้ช่วยเจ้าพนักงานธุรการ (ภารกิจ)	๐๑-๓-๐๐๑	คุณวุฒิ	๑	
๗	พนักงานขับรถยนต์ (ภารกิจ)	๐๑-๓-๐๐๒	ทักษะ	๑	
๘	พนักงานขับรถยนต์ (ภารกิจ)	๐๑-๓-๐๐๓	ทักษะ	๑	

๙	คณงานประจำเครื่องสูบน้ำ (ทั่วไป)	๐๑-๗-๐๐๑	ทั่วไป	๑	
๑๐	คณงาน (ทั่วไป)	๐๑-๗-๐๐๒	ทั่วไป	๑	
๑๑	ภารโรง (ทั่วไป)	๐๑-๗-๐๐๓	ทั่วไป	๑	

ที่	ตำแหน่ง	ตำแหน่งเลขที่	ระดับ	จำนวน	หมายเหตุ
	<b>งานนโยบายและแผน</b>				
๑๒	นักวิเคราะห์นโยบายและแผน	๐๕-๓-๐๑-๓๑๐๓-๐๐๑	ปก./ชก.	๑	
๑๓	ผช.นักวิเคราะห์นโยบายและแผน (ภารกิจ)	๐๑-๗-๐๐๔	คุณวุฒิ	๑	
	<b>งานกฎหมายและคดี</b>				
	-				
	<b>งานสวัสดิการและพัฒนาชุมชน</b>				
๑๔	นักพัฒนาชุมชน	๐๕-๓-๐๑-๓๘๐๑-๐๐๑	ปก./ชก.	๑	
๑๕	ผู้ช่วยนักพัฒนาชุมชน (ภารกิจ)	๐๑-๗-๐๐๕	คุณวุฒิ	๑	
	<b>งานป้องกันและบรรเทาสาธารณภัย</b>				
๑๖	นักวิชาการสาธารณสุข	๐๕-๓-๐๑-๓๖๐๑-๐๐๑	ปก./ชก.	๑	ว่าง
๑๗	พนักงานขับรถยนต์ (ภารกิจ)		ทักษะ	๑	
	<b>กองคลัง</b>				
๑๘	ผู้อำนวยการกองคลัง (นักบริหารงานคลัง)	๐๕-๓-๐๔-๒๑๐๒-๐๐๑	ต้น	๑	
	<b>งานการเงิน</b>				
๑๙	นักวิชาการเงินและบัญชี	๐๕-๓-๐๔-๓๒๐๑-๐๐๑	ปก./ชก.	๑	
๒๐	เจ้าพนักงานการเงินและบัญชี	๐๕-๓-๐๔-๔๒๐๑-๐๐๑	ปง./ชง.	๑	
๒๑	ผู้ช่วยเจ้าพนักงานการเงินและบัญชี(ภารกิจ)	๐๔-๗-๐๐๖	คุณวุฒิ	๑	
	<b>งานพัฒนาและจัดเก็บรายได้</b>				
๒๒	นักวิชาการจัดเก็บรายได้๒๐	๐๕-๓-๐๔-๓๒๐๓-๐๐๑	ปก./ชก.	๑	
	<b>งานทะเบียนทรัพย์สินและพัสดุ</b>				
๒๓	นักวิชาการพัสดุ	๐๕-๓-๐๔-๓๒๐๔-๐๐๑	ปก./ชก.	๑	
	<b>กองช่าง</b>				
๒๔	ผู้อำนวยการกองช่าง (นักบริหารงานช่าง)	๐๕-๓-๐๕-๒๑๐๓-๐๐๑	ต้น	๑	
	<b>งานก่อสร้าง</b>				
๒๕	นายช่างโยธา	๐๕-๓-๐๕-๔๓/๐๑-๐๐๑	ปง./ชง.	๑	
	<b>งานออกแบบและควบคุมอาคาร</b>				
๒๖	ผู้ช่วยนายช่างไฟฟ้า (ภารกิจ)	๐๕-๗-๐๐๓	คุณวุฒิ	๑	
๒๗	คณงาน (ทั่วไป)	๐๕-๗-๐๐๔	ทั่วไป	๑	
	<b>งานประสานสาธารณูปโภค</b>				
๒๘	พนักงานขับรถยนต์ (ภารกิจ)	๐๕-๗-๐๑๐	ทักษะ	๑	ว่าง
	<b>ส่วนการศึกษา ศาสนา และวัฒนธรรม</b>				
๒๙	ผู้อำนวยการกองการศึกษาฯ (นักบริหารการศึกษา)	๐๕-๓-๐๘-๒๑๐๓/๐๐๑	ต้น	๑	

งานส่งเสริมการศึกษาและวัฒนธรรม					
๓๐	นักวิชาการศึกษา	๐๕-๓-๐๘-๓๘๐๓-๐๐๑	ปก./ชก.	๑	
๓๑	ผู้ช่วยนักวิชาการศึกษา (ภารกิจการ)	๐๘-๓-๐๐๘	คุณวุฒิ	๑	

ที่	ตำแหน่ง	ตำแหน่งเลขที่	ระดับ	จำนวน	หมายเหตุ
	<b>ศูนย์พัฒนาเด็กองค์การบริหารส่วนตำบล ดอนช้าง</b>				
๓๒	ครู	๐๕-๓-๐๘-๖๖๐๐-๕๐๓	คศ.๒	๑	
๓๓	ครู	๐๕-๓-๐๘-๖๖๐๐-๕๐๔	คศ.๒	๑	
๓๔	ผู้ดูแลเด็ก (ภารกิจการ)	๐๘-๒-๐๐๑	ทักษะ	๑	ว่าง
๓๕	ผู้ดูแลเด็ก (ภารกิจการ)	๐๘-๒-๐๐๒	ทักษะ	๑	
๓๖	ผู้ดูแลเด็ก (ภารกิจการ)	๐๘-๒-๐๐๓	ทักษะ	๑	
๓๗	ผู้ดูแลเด็ก (ภารกิจการ)	๐๘-๒-๐๐๔	ทักษะ	๑	
๓๘	ผู้ดูแลเด็ก (ภารกิจการ)	๐๘-๒-๐๐๕	ทักษะ	๑	

จึงประกาศให้ทราบโดยทั่วกัน

ประกาศ ณ วันที่ ๑ เดือน ตุลาคม พ.ศ.๒๕๖๓

(นายศิริพงษ์ ทองสี)

นายกองค์การบริหารส่วนตำบลดอนช้าง





## ประกาศองค์การบริหารส่วนตำบลดอนช้าง

เรื่อง แผนอัตรากำลัง ๓ ปี ประจำปีงบประมาณ พ.ศ.๒๕๖๔ - ๒๕๖๖

\*\*\*\*\*

ด้วย องค์การบริหารส่วนตำบลดอนช้าง ได้ขอความเห็นชอบการจัดบุคลากรลงสู่ตำแหน่ง ตามแผนอัตรากำลัง ๓ ปี ประจำปีงบประมาณ พ.ศ.๒๕๖๔ - ๒๕๖๖ ต่อคณะกรรมการพนักงานส่วนตำบล จังหวัดขอนแก่น (ก.อบต.จังหวัดขอนแก่น)

บัดนี้ คณะกรรมการพนักงานส่วนตำบลจังหวัดขอนแก่น (ก.อบต.จังหวัดขอนแก่น) ในการประชุมครั้งที่ ๙/๒๕๖๓ เมื่อวันที่ ๒๔ กันยายน ๒๕๖๓ เห็นชอบให้องค์การบริหารส่วนตำบลดอนช้าง จัดบุคลากรลงสู่ตำแหน่งตามแผนอัตรากำลัง ๓ ปี ประจำปีงบประมาณ พ.ศ.๒๕๖๔ - ๒๕๖๖ ซึ่งแจ้งให้ องค์การบริหารส่วนตำบลดอนช้างทราบแล้ว ตามหนังสืออำเภอเมืองจังหวัดขอนแก่น ที่ ขก ๐๐๒๓.๖/๕๙๒๖ ลงวันที่ ๕ ตุลาคม ๒๕๖๓

ฉะนั้น อาศัยอำนาจตามความในมาตรา ๒๕ วรรคท้าย ประกอบกับมาตรา ๑๕ แห่งพระราชบัญญัติระเบียบบริหารงานบุคคลส่วนท้องถิ่น พ.ศ.๒๕๔๒ ข้อ ๑๓, ๑๔, ๑๘, ๒๒๓, ๒๒๔, ๒๒๙ และ ๒๓๑ แห่งประกาศคณะกรรมการพนักงานส่วนตำบลจังหวัดขอนแก่น (ก.อบต.จังหวัดขอนแก่น) เรื่อง เกณฑ์และเงื่อนไขเกี่ยวกับการบริหารงานบุคคลขององค์การบริหารส่วนตำบล ลงวันที่ ๑๑ พฤศจิกายน ๒๕๔๕ และแก้ไขเพิ่มเติม องค์การบริหารส่วนตำบลดอนช้าง จึงประกาศใช้แผนอัตรากำลัง ๓ ปี ประจำปีงบประมาณ พ.ศ.๒๕๖๔ - ๒๕๖๖ มีผลตั้งแต่วันที่ ๑ ตุลาคม พ.ศ.๒๕๖๓ ถึงวันที่ ๓๐ กันยายน พ.ศ. ๒๕๖๖

จึงประกาศให้ทราบโดยทั่วกัน

ประกาศ ณ วันที่ ๑ เดือน ตุลาคม พ.ศ.๒๕๖๓

(นายศิริพงษ์ ทองสี)

นายกองค์การบริหารส่วนตำบลดอนช้าง



คำสั่งองค์การบริหารส่วนตำบลดอนช้าง

ที่ ๒๙๕/๒๕๖๓

เรื่อง การจัดบุคลากรลงสู่ตำแหน่งตามแผนอัตรากำลัง ๓ ปีประจำปีงบประมาณ พ.ศ.๒๕๖๔ - ๒๕๖๖

ด้วย องค์การบริหารส่วนตำบลดอนช้างได้ขอความเห็นชอบการจัดพนักงานส่วนตำบลลงสู่ตำแหน่งตามแผนอัตรากำลัง ๓ ปี ประจำปีงบประมาณ พ.ศ.๒๕๖๔ - ๒๕๖๖ ต่อคณะกรรมการพนักงานส่วนตำบลจังหวัดขอนแก่น (ก.อบต.จังหวัดขอนแก่น)

บัดนี้ คณะกรรมการพนักงานส่วนตำบลจังหวัดขอนแก่น (ก.อบต.จังหวัด) ในการประชุมครั้งที่ ๙/๒๕๖๓ เมื่อวันที่ ๒๔ กันยายน ๒๕๖๓ เห็นชอบให้องค์การบริหารส่วนตำบลดอนช้าง จัดบุคลากรลงสู่ตำแหน่งตามแผนอัตรากำลัง ๓ ปี ประจำปีงบประมาณ พ.ศ.๒๕๖๔ - ๒๕๖๖ ซึ่งแจ้งให้องค์การบริหารส่วนตำบลดอนช้างทราบแล้วตามหนังสืออำเภอเมืองขอนแก่น ที่ ขก ๐๐๒๓.๖/๕๙๒๖ ลงวันที่ ๕ ตุลาคม ๒๕๖๓

อาศัยอำนาจตามมาตรา ๒๕ ประกอบมาตรา ๑๕ แห่งพระราชบัญญัติระเบียบบริหารงานบุคคลส่วนท้องถิ่น พ.ศ.๒๕๔๘ และประกาศคณะกรรมการพนักงานส่วนตำบล (ก.อบต.จังหวัด)ขอนแก่น เรื่อง หลักเกณฑ์และเงื่อนไขเกี่ยวกับการบริหารงานบุคคลขององค์การบริหารส่วนตำบล ลงวันที่ ๑๑ พฤศจิกายน ๒๕๔๕ และแก้ไขเพิ่มเติม องค์การบริหารส่วนตำบลดอนช้าง จึงจัดพนักงานส่วนตำบลลงสู่ตำแหน่งตามแผนอัตรากำลัง ๓ ปี ประจำปีงบประมาณ พ.ศ.๒๕๖๔ - ๒๕๖๖ ตามบัญชีแนบท้ายคำสั่งนี้

ทั้งนี้ ตั้งแต่วันที่ ๑ เดือน ตุลาคม พ.ศ.๒๕๖๓

สั่ง ณ วันที่ ๓๑ เดือน ตุลาคม พ.ศ.๒๕๖๓

(นายศิริพงษ์ ทองสี)

## นายกองค์การบริหารส่วนตำบลดอนช้าง

# ภาคผนวก













